

Bretagne, Finistère  
Clohars-Carnoët  
Doëlan

## **Secteur urbain : zone d'activité portuaire artisanale du Vieux Doëlan (Clohars-Carnoët)**

### **Références du dossier**

Numéro de dossier : IA29004349

Date de l'enquête initiale : 2008

Date(s) de rédaction : 2009

Cadre de l'étude : enquête thématique régionale Inventaire du patrimoine maritime de Crozon Roscanvel Camaret Clohars-Carnoët Larmor-Plage et Sené

Degré d'étude : étudié

### **Désignation**

Dénomination : secteur urbain

Parties constituantes non étudiées : maison, quai

### **Compléments de localisation**

Milieu d'implantation : en écart

Références cadastrales :

### **Historique**

Sur le plan cadastral de 1823, les maisons installées sur le bord de l'eau, en fond de ria, sont rares. Seules les deux maisons du Vieux Doëlan apparaissent. Situées sur la route qui mène du bourg de Clohars-Carnoët à Keruster, à l'endroit où la route cesse de suivre la rive (la route qui mène directement au quai de Kernabat n'est construite qu'en 1902), elles appartiennent à la famille Mérer, qui travaille dans l'activité de pêche et de transformation du poisson à Doëlan. Néanmoins, du fait de sa situation en fond de ria, il n'y a pas d'activité de transformation du poisson au Vieux Doëlan. Joseph Mérer devient également gardien de phares en 1861, quand ils sont construits. Face au dynamisme de l'activité de pêche au 19e siècle, la construction de nouveaux équipements portuaires est décidée. En 1882, un quai et une cale sont édifiés, facilitant le débarquement du poisson à cet endroit. Selon une carte postale du début du 20e siècle, les Mérer en ont profité pour installer un débit de boissons dans leur petite maison (reconstruite). Au début du 20e siècle, ils décident de construire à l'emplacement de leurs deux maisons deux habitations plus grandes, qui restent des biens de famille jusqu'au milieu du siècle.

Période(s) principale(s) : 19e siècle

### **Description**

Les maisons les plus anciennes du Vieux Doëlan sont aujourd'hui englobées dans l'urbanisation résidentielle et touristique de la rive gauche de la ria. Collées à la falaise, elles se situent à un croisement entre la route qui mène à Keruster et la route qui longe la rivière, qui permet, avec le quai, un petit élargissement de la route. Si la plus grande maison est restée en état depuis le début du 20e siècle, la petite maison a été agrandie.

## Eléments descriptifs

### Annexe 1

Annexe 1 : **Organisation spatiale de l'espace portuaire de Doëlan**

### Annexe 2

20092909041NUCB : Collection Joseph Coguen

## Données complémentaires

### Données complémentaires architecture PATMAR

Données complémentaires architecture de l'enquête thématique régionale : le recensement du patrimoine maritime

REFC	CLC68
THPA	Transit terre/mer ; Activités artisanales et industrielles liées à la mer ; Vie des populations littorales
DREC	peu cité
INGP	intérêt de mémoire ; intérêt paysager et pittoresque
PING	Le Vieux Doëlan est l'un des plus anciens sites du port de Doëlan, où se faisait le débarquement du poisson partant par la route. Il comporte des maisons ayant appartenu à une importante famille locale, d'où furent issus les premiers gardiens de phare de Doëlan.
RECO	La zone portuaire d'activités artisanales du Vieux Doëlan est aujourd'hui englobée dans une urbanisation diffuse. Il convient tout d'abord de veiller à l'entretien des façades des maisons les plus anciennes du Vieux Doëlan. La plus massive de ces habitations était la maison familiale des premiers gardiens de phares et n'a pas été modifiée depuis qu'elle a été reconstruite, au début du 20e siècle. Il est également important de poursuivre, dans l'esprit de la rénovation exemplaire du quai Peyron (réalisée en respectant les matériaux et le mode de construction originels), l'entretien des différentes infrastructures portuaires qui s'agencent le long de la ria, comme la cale du Vieux Doëlan. Un rappel historique, par un discret panneau, des différentes fonctions des plus anciennes habitations du Vieux Doëlan permettrait de sensibiliser le public à l'intérêt de ce patrimoine à l'intérieur de la ria. Le Vieux Doëlan serait une étape du circuit pedestre organisée autour de la ria de Doëlan sur le thème des activités liées à la pêche et aux activités maritimes. Par ailleurs, une réflexion sur la circulation au sein de la ria est nécessaire, notamment sur la rive gauche où le cheminement piétonnier n'est pas sécurisé. Mais la sécurisation du cheminement piétonnier ne doit pas conduire à une banalisation des lieux. Il convient d'être attentif aux abords des habitations du Vieux Doëlan, disposées autour d'un carrefour routier.

## Illustrations

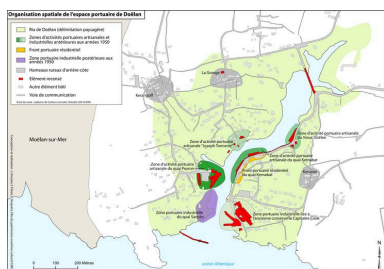

Organisation spatiale de l'espace portuaire de Doëlan (voir annexe 1)

Phot. Johan Vincent,  
Phot. Françoise Péron,  
Phot. Florence Desprez  
IVR53\_20092909079NUC



Vue ancienne du Vieux Doëlan (années 1900)  
Repro. Johan Vincent,  
Autr. Auteur inconnu  
IVR53\_20092909041NUCB



Vue générale du Vieux Doëlan  
Phot. Johan Vincent  
IVR53\_20082908625NUCA

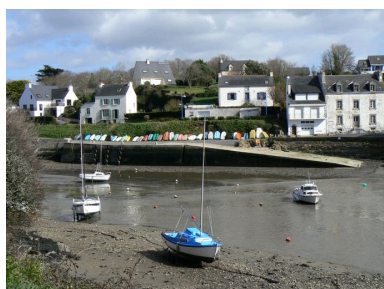

Vue générale du Vieux Doëlan  
Phot. Julien Amghar  
IVR53\_20082908592NUCA



Maison 1 du Vieux Doëlan  
Phot. Johan Vincent  
IVR53\_20082908623NUCA



Maison 2 du Vieux Doëlan  
Phot. Johan Vincent  
IVR53\_20082908624NUCA

## Dossiers liés

**Oeuvre(s) contenue(s) :**

**Oeuvre(s) en rapport :**

Espace portuaire de Doëlan (Clohars-Carnoët) (IA29004282) Bretagne, Finistère, Clohars-Carnoët

Maison 1 du Vieux Doëlan (Clohars-Carnoët) (IA29004303) Bretagne, Finistère, Clohars-Carnoët, Doëlan, Doëlan rive gauche

Maison 2 du Vieux Doëlan (Clohars-Carnoët) (IA29004304) Bretagne, Finistère, Clohars-Carnoët, Doëlan, Doëlan rive gauche

Quai du Vieux Doëlan (Clohars-Carnoët) (IA29004294) Bretagne, Finistère, Clohars-Carnoët, Doëlan

Auteur(s) du dossier : Johan Vincent

Copyright(s) : (c) Laboratoire GÉOMER, UMR LETG 6554 - CNRS ; (c) Inventaire général

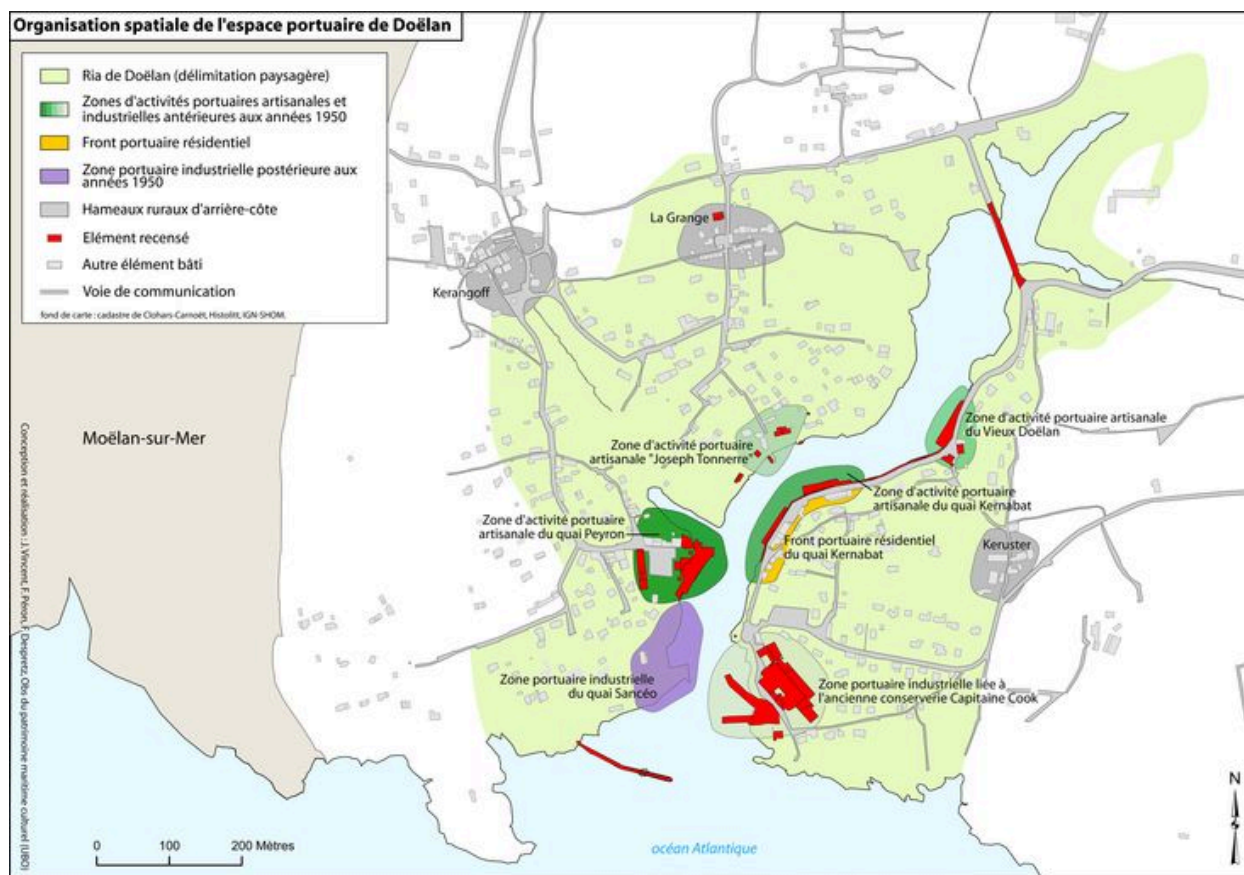

Organisation spatiale de l'espace portuaire de Doëlan (voir annexe 1)

IVR53\_20092909079NUC

Auteur de l'illustration : Johan Vincent, Auteur de l'illustration : Françoise Péron, Auteur de l'illustration : Florence Despretz

Technique de relevé : relevé manuel ;

(c) Laboratoire GÉOMER, UMR LETG 6554 - CNRS

reproduction soumise à autorisation du titulaire des droits d'exploitation



Vue ancienne du Vieux Doëlan (années 1900)

IVR53\_20092909041NUCB

Auteur de l'illustration (reproduction) : Johan Vincent

Auteur du document reproduit : Auteur inconnu

(c) Laboratoire GÉOMER, UMR LETG 6554 - CNRS

reproduction soumise à autorisation du titulaire des droits d'exploitation



Vue générale du Vieux Doëlan

IVR53\_20082908625NUCA

Auteur de l'illustration : Johan Vincent

(c) Laboratoire GÉOMER, UMR LETG 6554 - CNRS

reproduction soumise à autorisation du titulaire des droits d'exploitation



Vue générale du Vieux Doëlan

IVR53\_20082908592NUCA

Auteur de l'illustration : Julien Amghar

(c) Laboratoire GÉOMER, UMR LETG 6554 - CNRS

reproduction soumise à autorisation du titulaire des droits d'exploitation



Maison 1 du Vieux Doëlan

IVR53\_20082908623NUCA

Auteur de l'illustration : Johan Vincent

(c) Laboratoire GÉOMER, UMR LETG 6554 - CNRS

reproduction soumise à autorisation du titulaire des droits d'exploitation



Maison 2 du Vieux Doëlan

IVR53\_20082908624NUCA

Auteur de l'illustration : Johan Vincent

(c) Laboratoire GÉOMER, UMR LETG 6554 - CNRS

reproduction soumise à autorisation du titulaire des droits d'exploitation