

Bretagne, Morbihan
Larmor-Plage
la Nourriguel
35 boulevard de la Nourriguel

Maison de villégiature, 35 boulevard de la Nourriguel (Larmor-Plage)

Références du dossier

Numéro de dossier : IA56006350

Date de l'enquête initiale : 2008

Date(s) de rédaction : 2008

Cadre de l'étude : enquête thématique régionale Inventaire du patrimoine maritime de Crozon Roscanvel Camaret Clohars-Carnoët Larmor-Plage et Séné

Degré d'étude : étudié

Désignation

Dénomination : maison

Précision sur la dénomination : maison de villégiature

Parties constituantes non étudiées : jardin, mur de clôture

Compléments de localisation

Milieu d'implantation : en ville

Références cadastrales : AL, 973

Historique

Le Lorientais Frédéric Humbert fait construire en 1938 une maison de villégiature dans la continuité des villas édifiées sur le boulevard de la Nourriguel. Il s'agit alors d'un bâtiment un peu plus imposant que la moyenne des autres habitations du quartier. Les bombardements de la Seconde Guerre mondiale la détruisent en 1943. Elle est promptement reconstruite (à l'identique ?) à la sortie de la guerre, en 1950, et la veuve de M. Humbert en fait son domicile principal l'année suivante (le sort d'une partie non négligeable des villas de Larmor-Plage à cette époque). Quand Mme Humbert meurt, elle est achetée par une Lorientaise et redevient une résidence secondaire.

Période(s) principale(s) : milieu 20e siècle

Dates : 1950 (daté par source)

Personne(s) liée(s) à l'histoire de l'oeuvre : Frédéric Humbert (commanditaire, attribution par source)

Description

Située sur le boulevard de la Nourriguel, à proximité du croisement avec la rue des Embruns, cette maison est enserrée entre deux villas, dont l'une, sa voisine septentrionale, en est presque la jumelle (partageant avec elle le même mur de clôture). Les ouvertures ne donnent donc que sur la plage et sur le jardin. L'accès à la villa peut se faire soit par le rez-de-chaussée, soit par la terrasse du premier étage grâce à un escalier. Cette villa ne ressemble pas, dans le choix des matériaux, aux autres villas de la plage de la Nourriguel. Formant pignon, la façade qui donne sur la mer est en pierres apparentes (parement ?) alors que les murs des autres villas sont crépis. Des linteaux (éléments monolithes qui ferment le haut d'une baie et soutient la maçonnerie au-dessus des ouvertures) sont visibles pour toutes les ouvertures de cette façade (linteaux préfabriqués en béton ?). Le toit est en tuiles losangées alors que la majorité des toits des habitations de ce quartier sont en ardoises. Une large et fine souche de cheminée prolonge le pignon sud. Une pierre en relief au niveau du premier étage semble être le seul souvenir, aujourd'hui illisible, du nom de la villa. Avec ses murs qui ne sont pas crépis et son toit en tuiles, cette villa est originale sur cette grève.

Éléments descriptifs

Typologies et état de conservation

État de conservation : état moyen

Statut, intérêt et protection

Statut de la propriété : propriété d'une personne privée

Références documentaires

Documents d'archive

- **Matrices cadastrales de Ploemeur et de Larmor-Plage.**
Archives départementales du Morbihan. Matrices cadastrales de Ploemeur et de Larmor-Plage.

Données complémentaires

Données complémentaires architecture PATMAR

Données complémentaires architecture de l'enquête thématique régionale : le recensement du patrimoine maritime

REFC	LPL 51
THPA	Activité balnéaire de loisirs et de santé ; Vie des populations littorales
DREC	jamais cité
INGP	intérêt paysager et pittoresque
PING	Cette villa est originale sur le front balnéaire de la Nourriguel en raison de son toit en tuile et de l'absence de crépi.
RECO	Le front balnéaire de la Nourriguel s'est développé à partir de l'Entre-deux-guerres et s'est fortement urbanisé dans les années 1950-1960. Cette villa construite dans l'Entre-deux-guerres est un bon exemple de villa modeste, née de la démocratisation des bains de mer au 20 ^e siècle. Située en dehors de tout périmètre de protection, elle est cependant susceptible de subir des transformations (ajouts sur la façade notamment). Cette villa participe à l'homogénéité des volumes et des hauteurs de ce front balnéaire qu'il faut veiller à conserver. Dans le cadre du renouvellement de l'intérêt de la population pour ce quartier, il importe de sensibiliser à l'intérêt paysager de cette villa et de faciliter, éventuellement par des conseils ou des aides, un entretien soigné de la façade, respectueux de ses caractéristiques originelles.

Illustrations

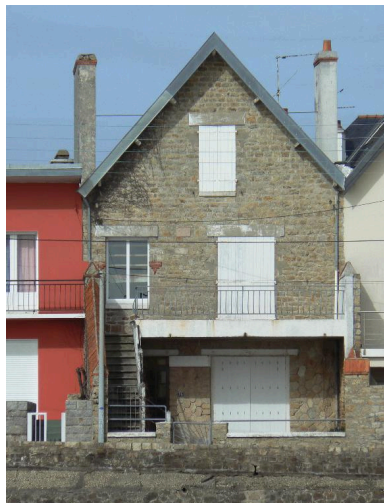

Vue générale de la maison
de villégiature du 35
boulevard de la Nourriguel
Phot. Johan Vincent
IVR53_20075605638NUCA



Maison de villégiature du 35
boulevard de la Nourriguel
Phot. Johan Vincent
IVR53_20065606550NUCA



Maison de villégiature du 35
boulevard de la Nourriguel
Phot. Johan Vincent
IVR53_20065606551NUCA

Dossiers liés

Oeuvre(s) contenue(s) :

Oeuvre(s) en rapport :

Front balnéaire de la Nourriguel (Larmor-Plage) (IA56006321) Bretagne, Morbihan, Larmor-Plage, la Nourriguel

Auteur(s) du dossier : Johan Vincent

Copyright(s) : (c) Laboratoire GÉOMER, UMR LETG 6554 - CNRS ; (c) Inventaire général



Vue générale de la maison de villégiature du 35 boulevard de la Nourriguel

IVR53_20075605638NUCA

Auteur de l'illustration : Johan Vincent

(c) Laboratoire GÉOMER, UMR LETG 6554 - CNRS

reproduction soumise à autorisation du titulaire des droits d'exploitation



Maison de villégiature du 35 boulevard de la Nourriguel

IVR53_20065606550NUCA

Auteur de l'illustration : Johan Vincent

(c) Laboratoire GÉOMER, UMR LETG 6554 - CNRS

reproduction soumise à autorisation du titulaire des droits d'exploitation



Maison de villégiature du 35 boulevard de la Nourriguel

IVR53_20065606551NUCA

Auteur de l'illustration : Johan Vincent

(c) Laboratoire GÉOMER, UMR LETG 6554 - CNRS

reproduction soumise à autorisation du titulaire des droits d'exploitation