

Bretagne, Ille-et-Vilaine  
Saint-Didier  
La Peinière  
Chapelle Notre-Dame-de-la-Peinière, chapelle de pèlerinage, la Peinière (Saint-Didier)

## Maître-autel, sanctuaire de Notre-Dame-de-la-Peinière (Saint-Didier)

### Références du dossier

Numéro de dossier : IM35025138  
Date de l'enquête initiale : 2024  
Date(s) de rédaction : 2025  
Cadre de l'étude : enquête thématique régionale Inventaire des lieux et objets de pardon et de pèlerinage en Bretagne  
Degré d'étude : étudié

### Désignation

Dénomination : autel

### Compléments de localisation

Emplacement dans l'édifice : chapelle

### Historique

Le maître-autel est offert par la famille de la Grimaudière et bénit le 8 décembre 1902. Sa commande intervient à la fin du chantier de construction de la chapelle.

Son dessin est sans doute du à l'architecte de la chapelle, Henri Mellet (1852-1926).

Le Musée de Bretagne conserve deux dessins préparatoires pour les décors de mosaïque de cet autel par Isidore Odorico père (1845-1912).

Dates : 1902 (porte la date)

Auteur(s) de l'oeuvre : Henri Mellet, Isidore Odorico

### Description

Le maître-autel présente un aspect plutôt moderne pour la période, caractérisé par ses lignes géométriques et la richesse de son décor de mosaïque. Il s'inscrit comme la chapelle dans une vision renouvelée de l'art roman.

Il est composé de trois parties bien différentes : l'autel dont l'antependium est orné de trois arcades reposant sur des colonnettes doubles ; le tabernacle et le retable à gradins ; le ciborium miniature en partie supérieure destinée à accueillir une statue de la Vierge.

La particularité de cet autel est d'avoir été aménagé pour accueillir sous l'arcade centrale la statue dite "miraculeuse" de Notre-Dame de la Peinière, protégée initialement derrière une vitre mobile.

Au moment de la conception de l'autel, en 1902, cette statue avait un aspect très différent de celle qu'on lui connaît aujourd'hui et qui est le fruit d'une transformation radicale opérée en 1925 par le sculpteur Camille Debert (1867-1935). Elle était bien plus petite. Les témoignages rapportent que la partie inférieure manquait. Aussi trouvait elle facilement sa place sous l'arcade centrale de l'autel, décorée d'une mosaïque représentant une couronne d'étoile parfaitement ajustée à la statue. A une date inconnue, une porte en métal timbrée du M de Maria remplace la vitre.

Après la transformation de la statue en 1925 et son couronnement en 1926, ses nouvelles dimensions ne permettent plus de l'enfermer dans ce petit "tabernacle".

Elle est alors placée sous le ciborium à la place la statue de Notre-Dame de la Peinière, créée en 1877 par le sculpteur Louis Gaumerai et qu'on y avait installé en 1902. Depuis, le "tabernacle" ou "reliquaire" de l'autel est resté vide.

L'autel est orné de panneaux de mosaïque dus à Isidore Odorico père (1842-1912) dans les tonalités bleu et or. Des rayons partent de la porte du tabernacle et vont s'épanouir dans le retable, sur un fond semé d'étoiles bleues. Les tons rosés du

faux marbre employé pour les écoinçons des arcades et les colonnettes de l'autel et du tabernacle viennent enrichir encore l'aspect et l'impact visuel du meuble.

### Éléments descriptifs

Catégorie(s) technique(s) : sculpture

Matériaux : pierre(?) ;

Mesures : : NaN : NaN : NaN

Représentations :  
ETOILE, RAYON

Précisions et transcriptions :

Offert par la famille de la Grimaudière, l'an 1902.

### État de conservation

bon état

### Statut, intérêt et protection

Statut de la propriété : propriété d'une association diocésaine

### Références documentaires

#### Bibliographie

- **Histoire du pèlerinage de Notre-Dame de La Peinière, paroisse de Saint-Didier, Diocèse de Rennes**  
RENAULT, Edouard, *Histoire du pèlerinage de Notre-Dame de La Peinière, paroisse de Saint-Didier, Diocèse de Rennes*, Rennes, H. Vatar, 1907, 224p.  
Bibliothèque des Champs Libres (Rennes) : 91451 FB

#### Périodiques

- « **Notre-Dame de la Peinière** », **Bulletin & Mémoires de la Société archéologique du département d'Ille-et-Vilaine**  
FERRIEU, Xavier, « Notre-Dame de la Peinière », *Bulletin & Mémoires de la Société archéologique du département d'Ille-et-Vilaine*, t. CX, 2006, p. 45-122.  
Bibliothèque des Champs Libres (Rennes) : DL 109123

## Illustrations

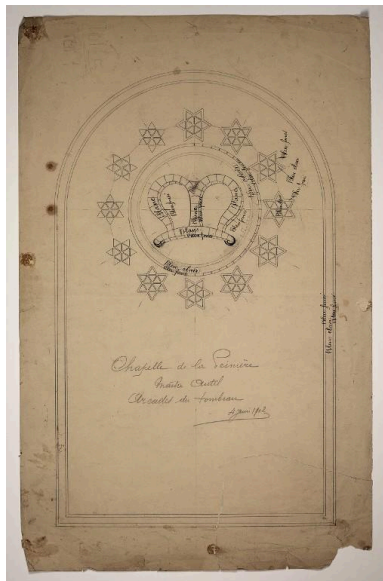

Dessin préparatoire pour  
 le décor des arcades par  
 Isidore Odorico (1842-1912)  
 Phot. Isidore Odorico,  
 Autr. Isidore Odorico père  
 IVR53\_20253510532NUCA

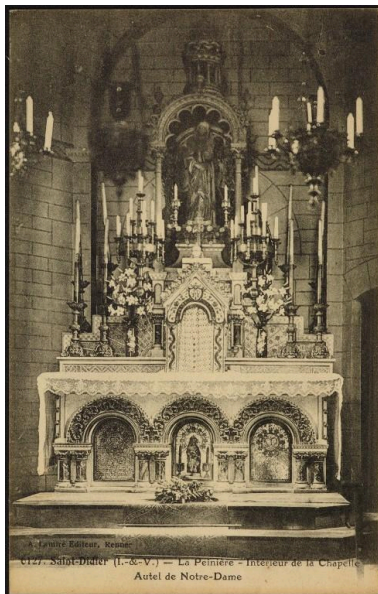

Carte postale : vue du maître-  
 autel au début du 20e siècle  
 Phot. Editions A. Lamiré (Editeur)  
 IVR53\_20253510533NUC



Vue du chœur avec son maître-autel  
 Phot. Bernard Bègne  
 IVR53\_20243501105NUCA



Détail du ciborium destiné  
 à l'exposition de la statue de  
 Notre-Dame de la Peinière  
 Phot. Bernard Bègne  
 IVR53\_20243501106NUCA

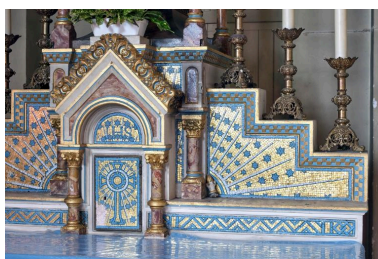

Tabernacle et retable du maître-  
 autel, ornés d'un décor de  
 mosaïque dû à Odorico Isidore  
 père (1845 - 1912), daté de 1902  
 Phot. Bernard Bègne  
 IVR53\_20243501107NUCA



Inscription à l'arrière : "offert par la  
 famille de la Grimaudière l'an 1902"  
 Phot. Bernard Bègne  
 IVR53\_20243501120NUCA

## Dossiers liés

Édifice : Chapelle Notre-Dame-de-la-Peinière, chapelle de pèlerinage, la Peinière (Saint-Didier) (IA00131008)  
 Bretagne, Ile-et-Vilaine, Saint-Didier, la Peinière

### Dossiers de synthèse :

Lieux et objets du pèlerinage de Notre-Dame-de-la-Peinière (Saint-Didier) (IA35132885) Bretagne, Ile-et-Vilaine,  
 Saint-Didier, La Peinière,

### Oeuvre(s) contenue(s) :

Auteur(s) du dossier : Garance Girard, Enora Boisson  
 Copyright(s) : (c) Région Bretagne

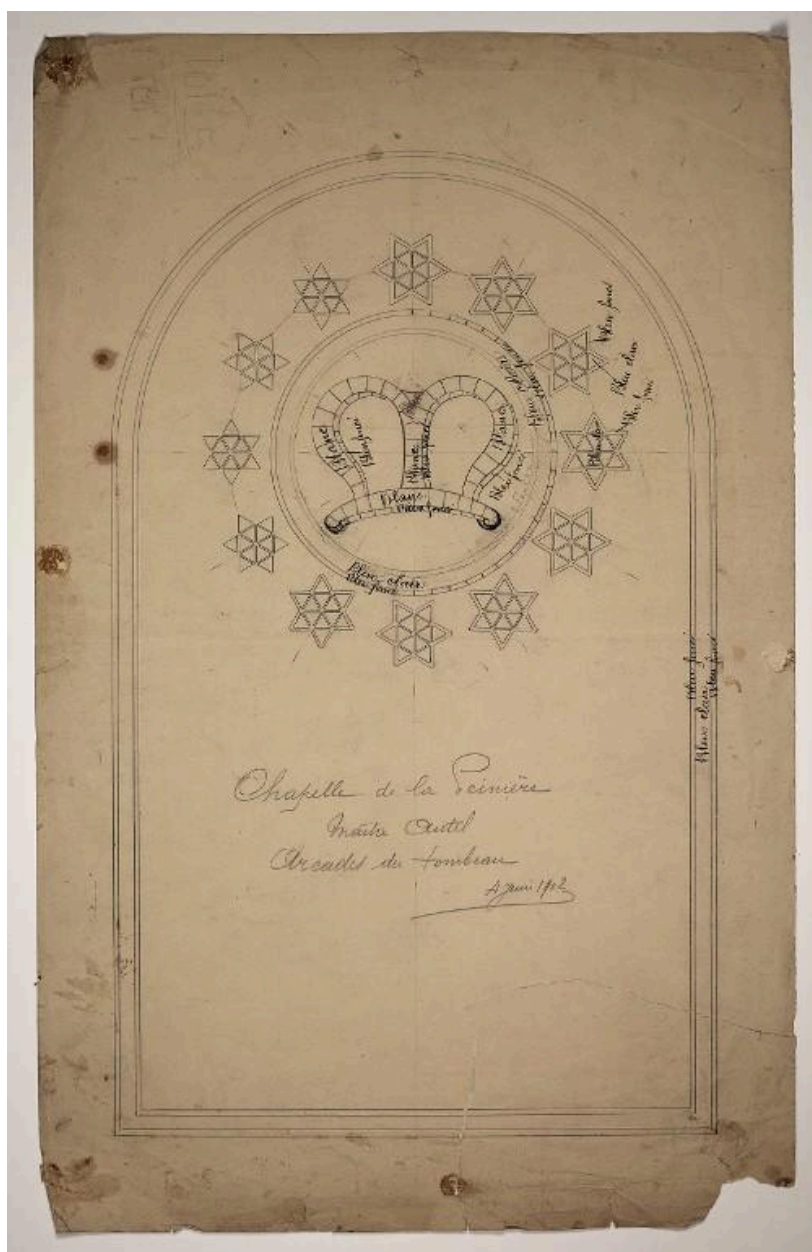

Dessin préparatoire pour le décor des arcades par Isidore Odorico (1842-1912)

IVR53\_20253510532NUCA

Auteur de l'illustration : Isidore Odorico

Auteur du document reproduit : Isidore Odorico père

(c) Musée de Bretagne

reproduction soumise à autorisation du titulaire des droits d'exploitation





Carte postale : vue du maître-autel au début du 20e siècle

IVR53\_20253510533NUC

Auteur de l'illustration : Editions A. Lamiré (Editeur)

(c) Musée de Bretagne

reproduction soumise à autorisation du titulaire des droits d'exploitation



Vue du choeur avec son maître-autel

IVR53\_20243501105NUCA

Auteur de l'illustration : Bernard Bègne

Date de prise de vue : 2024

(c) Région Bretagne

reproduction soumise à autorisation du titulaire des droits d'exploitation





Détail du ciborium destiné à l'exposition de la statue de Notre-Dame de la Peinière

IVR53\_20243501106NUCA

Auteur de l'illustration : Bernard Bègne

Date de prise de vue : 2024

(c) Région Bretagne

reproduction soumise à autorisation du titulaire des droits d'exploitation



Tabernacle et retable du maître-autel, ornés d'un décor de mosaïque dû à Odorico Isidore père (1845 - 1912), daté de 1902

IVR53\_20243501107NUCA

Auteur de l'illustration : Bernard Bègne

Date de prise de vue : 2024

(c) Région Bretagne

reproduction soumise à autorisation du titulaire des droits d'exploitation





Inscription à l'arrière : "offert par la famille de la Grimaudière l'an 1902"

IVR53\_20243501120NUCA

Auteur de l'illustration : Bernard Bègne

Date de prise de vue : 2024

(c) Région Bretagne

reproduction soumise à autorisation du titulaire des droits d'exploitation