

Bretagne, Ille-et-Vilaine
Rennes
12 rue Jean-Macé

Pension Brecha, dite pensionnat de la Barre-Saint-Just, collège Saint-Vincent-de-Paul, école primaire supérieure et professionnelle de jeunes filles, actuellement lycée Jean Macé, 12 rue Jean-Macé (Rennes)

Références du dossier

Numéro de dossier : IA35023146

Date de l'enquête initiale : 1998

Date(s) de rédaction : 1998

Cadre de l'étude : inventaire topographique Rennes, enquête thématique régionale Lycées en Bretagne

Degré d'étude : étudié

Désignation

Dénomination : pensionnat, collège, école professionnelle

Destinations successives : lycée

Parties constituantes non étudiées : chapelle, cloître, jardin, gymnase

Compléments de localisation

Milieu d'implantation : en ville

Références cadastrales : 1980, BD, 786

Historique

Pensionnat construit entre 1842 et 1846, à l'initiative de Mgr Brossais-Saint-Marc, sur les plans de l'architecte diocésain Charles Langlois. Celui-ci est également l'auteur des extensions réalisées en 1850, au moment où le pensionnat devient un établissement d'enseignement : le collège Saint-Vincent. Un gymnase est construit à la fin du 19^e siècle. Après son acquisition par la Ville, en 1912, le collège est transformé (suppression de la chapelle) et agrandi sur les plans de l'architecte de la Ville, Emmanuel Le Ray, pour en faire une école supérieure de jeunes filles. Les travaux sont conduits par l'architecte Wilfrid Guillaume. Des extensions successives sont réalisées : en 1936, sous la direction d'Emmanuel Le Ray, entre 1957 et 1961, sous la direction des architectes de la Ville Lemoine et Lemercier. L'établissement prend alors le nom de lycée Jean Macé.

Période(s) principale(s) : 2^e quart 19^e siècle, 3^e quart 19^e siècle

Période(s) secondaire(s) : 1^{er} quart 20^e siècle, 3^e quart 20^e siècle

Dates : 1845 (daté par source), 1846 (daté par source), 1851 (daté par source), 1854 (daté par source), 1913 (daté par source), 1923 (daté par source), 1957 (daté par source), 1961 (daté par source)

Auteur(s) de l'oeuvre : Charles Langlois (architecte diocésain, attribution par source), Le Ray (architecte communal, attribution par source), Le Moine (architecte, attribution par source), Jean Lemercier (architecte, attribution par source)

Personne(s) liée(s) à l'histoire de l'oeuvre : Brossais Saint-Marc (commanditaire, attribution par source)

Description

Éléments descriptifs

Matériau(x) du gros-oeuvre, mise en oeuvre et revêtement : brique ; enduit

Matériau(x) de couverture : ardoise

Étage(s) ou vaisseau(x) : 2 étages carrés

Statut, intérêt et protection

Statut de la propriété : propriété publique

Présentation

Historique

Le 1er octobre 1842 naît officiellement la pension Brécha, chargée d'accueillir des élèves catholiques qui suivent les cours au lycée public de la ville, l'Etat détenant alors le monopole de l'enseignement. Fondée à l'initiative de Mgr Brossays Saint-Marc, elle est tenue par Prosper-Mathurin Brécha (1814-1863), prêtre appartenant à la congrégation des missionnaires de l'Immaculée Conception et professeur d'histoire. Elle est alors abritée dans la maison des missionnaires du diocèse au 3 rue de Fougères. Très vite, des locaux plus grands deviennent nécessaires : l'évêque choisit d'établir la pension à l'emplacement d'une propriété rurale située au nord de la ville, au lieu-dit «la Barre Saint-Just ». Un premier bâtiment de dimension réduite, destiné à loger les élèves et à assurer leur éducation spirituelle, est construit sur les plans de Charles Langlois entre 1842 et 1846. Il se compose d'un corps central, accosté de deux pavillons.

En 1849, l'évêque de Rennes obtient du ministre de l'Instruction publique et des cultes, que le pensionnat soit autorisé à dispenser un enseignement ; il devient alors le collège Saint-Vincent. Les travaux d'extension sont achevés en 1854. Deux ailes également ponctuées par des pavillons viennent prolonger le bâtiment d'origine, elles abritent des salles de classe, à l'ouest, une chapelle et une salle de spectacle, à l'ouest. L'ensemble est bordé au sud par trois cours de récréation cernées par un cloître. Le collège, qui dispose de vastes jardins potagers et d'un jardin d'agrément à l'anglaise, destiné à la promenade des maîtres, est désormais accessible par une avenue ouverte au niveau de la Barre-Saint-Just (actuelle rue Jean Macé). Un gymnase, construit à la fin du 19e siècle complète les équipements sportifs de l'établissement : un terrain de sport et une baignade, situés à la Motte Brûlon, le long de la Vilaine, étaient déjà à la disposition des élèves. Après la séparation de l'Eglise et de l'Etat, en 1905, le collège Saint-Vincent, constitué en société, occupe les locaux dont il est locataire, jusqu'en 1912. Durant cette période, un second collège Saint-Vincent est construit rue de Paris. Tout le mobilier est racheté pour le nouveau collège catholique, notamment les vitraux de la chapelle et la statue de la Vierge qui ornait le jardin anglais.

En 1912, les bâtiments sont attribués à la Ville, qui décide d'y installer une école supérieure de jeunes filles, prolongeant le cours complémentaire de l'école de filles de la rue de la Tour d'Auvergne. Les rénovations effectuées par l'architecte de la Ville ne sont pas seulement dues au mauvais état des bâtiments. Le projet municipal, guidé par une conception moderne de l'école, est aussi stimulé par la construction du nouveau collège Saint-Vincent. Ce projet ambitieux, à replacer dans la politique dynamique menée par le maire Jean Janvier, traduit la fonction essentielle de l'école dans la construction de la citoyenneté. La commission chargée de l'élaboration du projet prend connaissance des expériences réalisées en Bretagne (l'école supérieure de Pontivy, construite par l'architecte Ramonatxo) ou plus largement en France (de l'école d'Hirson, dans l'Aisne, et des lycées de jeunes filles de Beauvais et Tours).

L'école moderne doit être un "cadre bien approprié, confortable, agréable, hygiénique" dans sa distribution mais aussi dans son mobilier (cf. annexe). Le programme obligatoire comprend une salle de classe pour chaque année d'études, une salle de dessin, un cabinet de physique et de chimie, une salle réservée aux sciences naturelles, une bibliothèque, un gymnase, une salle de travaux manuels et d'enseignement ménager, des salles d'études, un internat, une cuisine, un réfectoire, des dortoirs, des vestiaires, des salles de bain et la possibilité de logements pour les maîtres.

Ce projet coûteux (un peu moins de 800 000 F), accueilli avec réserve par le conseil municipal, est stoppé par la guerre. En 1915, l'école sert d'hôpital et de logements pour des officiers britanniques puis de centre de rééducation des mutilés. Elle subit alors beaucoup de dégradations, notamment lors des incendies de 1917 et de 1922. Les travaux d'aménagement ne s'achèveront qu'en 1923. En 1936, un agrandissement est réalisé à l'ouest, suivi de nouvelles extensions effectuées entre 1957 et 1961 sur les plans de l'architecte de la ville Le Moine, remplacé par Lemerrier, en 1958. L'école devient alors le lycée Jean Macé.

Références documentaires

Documents d'archive

- A.C. Rennes, Série M ; M 202-208. **Ecole supérieure de jeunes filles. Acquisition et aménagement de l'ancienne institution Saint-Vincent (1908-1935)** .
- A. C. Rennes, Permis de construire ; 765 W 26. **Rue Jean-Macé**.
- A.C. Rennes, Permis de construire ; 6 W 242-244. **Travaux d'extension (1963-1965)** .

- A.C. Rennes, Permis de construire ; 38 W 11-12. **Construction de cinq classes et travaux divers (1952)** .
- A.C. Rennes. Permis de construire ; 6 W 1 à 11. **Construction des ailes est et ouest.**
- ANDRIEUX Jean-Yves, LAURENT Catherine (éd.). **Quelques souvenirs, Jean Janvier, Maire de Rennes.**
Rennes : P.U.R., 2000.
p. 68-70

Documents figurés

- [1912]. **Ecole supérieure de jeunes filles, rue Jean Macé. Projet d'une école supérieure, plan 2e étage**, par Le Ray, 1912 (A.C. Rennes ; 2 Fi 2961).
- [1936]. **Ecole supérieure de jeunes filles, rue Jean-Macé. Agrandissements, plan du rez-de-chaussée et du 1er étage**, par Le Ray, 1936 (A.C. Rennes ; 2 Fi 2956).
- [1913]. **Ecole supérieure de jeunes filles, rue Jean Macé . Construction d'une salle de manipulation plan et vue de la façade**, par Le Ray, 1913 (A.C. Rennes ; 2 Fi 2846).
- [1913]. **Ecole supérieure de jeunes filles, rue Jean Macé. Aménagements et constructions neuves. Elévation nord**, dessin, par Emmanuel Le Ray, 1913 (A.C. Rennes ; 2 Fi 2838).
- [1919]. **Mobilier de l'école primaire supérieure de jeunes filles. Plan et coupe de l'armoire à fournitures**, dessin (A.C. Rennes ; 2 Fi 3012).
- [1912]. **Ecole supérieure de jeunes filles, rue Jean Macé. Projet d'une école supérieure, plan 3e étage**, Le Ray, 1912 (A.C. Rennes 2 Fi 2962).
- [1913]. **Ecole supérieure de jeunes filles, rue Jean Macé. Aménagements et constructions neuves. Plan du 2e étage**, par Emmanuel Le Ray, 1913 (A.C. Rennes ; 2 Fi 2839).
- [1912]. **Ecole supérieure de jeunes filles, rue Jean Macé. Projet d'une école supérieure, plan du 1er étage**, par Le Ray, 1912 (A.C. Rennes 2 Fi 2960).
- [1912]. **Ecole supérieure de jeunes filles, rue Jean Macé. Plan de revêtement des céramiques, plan du rez-de-chaussée**, par Le Ray, 1912 (A.C. Rennes 2 Fi 2945).
- [1912]. **Institution Saint-Vincent de Paul, Plan du rez-de-chaussée et des cours**, par Le Ray, 1912 (A.C. Rennes 2 Fi 2843).
- [1912]. **Ecole supérieure de jeunes filles, rue Jean-Macé. Projet d'une école supérieure, plan du rez-de-chaussée**, Le Ray, 1912 (A.C. Rennes 2 Fi 2959).
- [1936]. **Ecole supérieure de jeunes filles, rue Jean-Macé. Agrandissements, façade est, plan du sous-sol et coupe du bâtiment**, par Le Ray, 1936 (A.C. Rennes ; 2 Fi 2955).
- [1917]. **Ecole supérieure de jeunes filles, rue Jean Macé. Plans de l'école transformée en hôpital**, dessin, par Le Ray, 1917 (A.C. Rennes ; 2 Fi 2951).

- [1941]. **Plan de la salle de manipulation de l'école primaire supérieure de jeunes filles**, dessin, 1941 (A.C. Rennes ; 2 Fi 3066).
- [1922]. **Projet d'aménagement de la rue Jules-Ferry**, dessin, par Le Ray, 1922 (A. C. Rennes ; 2 Fi 3057).
- [1922]. **Projet d'agrandissement de l'école primaire supérieure de jeunes filles**, dessin, 1922 (A.C. Rennes ; 2 Fi 3056).
- [1912]. **Ecole supérieure de jeunes filles, rue Jean-Macé. Projet d'une école supérieure, façade principale**, par Le Ray, 1912 (A.C. Rennes ; 2 Fi 2963).
- [1912]. **Ecole supérieure de jeunes filles, rue Jean Macé. Coupe sur le bâtiment central et plan de la façade ouest de la salle de réunion**, dessin par Emmanuel Le Ray, 1912 (A.C. Rennes ; 2 Fi 2964).
- [1912]. **Plan de l'institution St Vincent de Paul de Rennes et de ses abords**, dessin par Emmanuel Le Ray, 1912 (A. C. Rennes ; 2 Fi 2841).
- [1913]. **Ville de Rennes. Ancien collège Saint-Vincent. Projet d'école supérieure de jeunes filles. Plan du rez-de-chaussée**, dessin par Emmanuel Le Ray, 1913 (A. C. Rennes ; 2 Fi 2836).
- [1913]. **Projet d'école supérieure de jeunes filles, coupe sur le bâtiment central et façade ouest de la salle de réunions**, dessin par Emmanuel Le Ray, 1913 (A. C. Rennes ; 2 Fi 2835).
- [1914]. **Ecole supérieure de jeunes filles, rue Jean Macé. Plan des bouches de ventilation à débit d'air constant pour des conduits horizontaux**, 1914 (A. C. Rennes ; 2 Fi 2947).
- [1927]. **Ecole supérieure de jeunes filles, rue Jean Macé. Plan des élévations des armoires, plan d'élévation de l'estrade**, par Emmanuel Le Ray, 1927 (A. C. Rennes ; 2 Fi 2957).
- [1912]. **Institution Saint-Vincent de Paul, Plan du 1er et du 2e étage**, par Le Ray 1912 (A. C. Rennes 2 Fi 2842).
- [1878]. **Plan de l'nstitution Saint-Vincent de Paul et de ses abords**, septembre 1878 (A. P. Saint-Vincent).
- [1844]. **Pension Brécha. Plan du rez-de-chaussée**, dessin, par Charles Langlois, 1844 (A.C. Rennes).
- [1844]. **Pension Brécha. Plan des étages**, dessin, par Charles Langlois, 1844 (A.C. Rennes).
- [1849 ca]. **Pension Brécha. Extension. Plan du rez-de-chaussée**, dessin, par Charles Langlois, vers 1849 (A.C. Rennes).
- [1849 ca]. **Pension Brécha. Extension. Plan de l'étage**, dessin, par Charles Langlois, vers 1849 (A.C. Rennes).
- [1849 ca]. **Pension Brécha. Extension. Plan d'un pavillon**, dessin, par Charles Langlois, vers 1849 (A.C. Rennes).
-

[1844]. **Pension Brécha. Projet de couronnement de la façade nord**, dessin, par Charles Langlois, 1844 (A.C. Rennes).

Bibliographie

- BAUDET, François, LEFEBURE, Jacques. **Rennes à la Belle Epoque**, Bruxelles, édition Libro-Sciences, 1973.
n°47.
- JENOUVRIER, Léon. **Un Collège français et chrétien. Saint-Vincent-de-Paul de Rennes**, Rennes, imprimerie Oberthur, 1924.
- **La mise en valeur d'un quartier résidentiel à la limite du centre ancien : Sévigné**
MIDANT, Jean-Paul. In **Rennes, embellir la ville. La mise en valeur d'un quartier résidentiel à la limite du centre ancien : Sévigné**, étude réalisée avec le concours du ministère de la Culture et la Ville de Rennes. Paris : L'Art en province, 1987.
p. 68, 69
Musée de Bretagne (Rennes) : R 711.4 REN
- **Pouillé historique de l'archevêché de Rennes**
GUILLOTIN DE CORSON, Abbé. **Pouillé historique de l'archevêché de Rennes**.
p. 554-555
- **Les écoles rennaises**
LESACHER, Alain-François, **Les écoles rennaises**. Joué-les-Tours : Alan Sutton éditions, 1997.
p. 79-87
Archives municipales de Rennes : R2-216
- **Emmanuel Le Ray, architecte de la Ville de Rennes de 1985 à 1932**
LAURENT, Catherine (sous la direction de). **Emmanuel Le Ray, architecte de la Ville de Rennes de 1985 à 1932**, Rennes, 2000.
p. 81-86
- **Rennes au 19e siècle, architectes, urbanisme et architecture [éd. 1978]**
VEILLARD, Jean-Yves. **Rennes au 19e siècle, architectes, urbanisme et architecture**. Rennes : éditions du Thabor, 1978.
p. 310-312, 329, 511
Archives municipales de Rennes : R2-132
- FOLIO, Monique. **Le lycée Jean-Macé de Rennes 1842-1990**. Mém. Maîtrise, Rennes, Université de Rennes2-Haute-Bretagne, 2001.

Périodiques

- POCQUET DU HAUT-JUSSE B.-A., **Origines et débuts de la Conférence de Saint-Vincent-de-Paul**, in *Bulletin de la Société archéologique d'Ille-et-Vilaine*, tome LXXVII, 1972.
p. 136

Données complémentaires

Données complémentaires architecture Rennes

Données complémentaires architecture : enquête topographique sur la ville de Rennes

IAUT	unicum
ICHR	typicum
IESP	unicum aire d'étude
ICONTX	structurant
ITOPO	hors contexte urbain
PINTE	Cet édifice de l'enseignement, qui est à l'origine une oeuvre originale dans la carrière de l'architecte Charles Langlois, joue un rôle tout à fait majeur dans la ville, à plusieurs titres. Par sa situation, tout d'abord, il va en effet stimuler le développement des quartiers nord-est de la ville, en particulier la création du boulevard de Sévigné et la rénovation du faubourg de Fougères où se construisent d'imposants hôtels particuliers. Par l'importance de son domaine foncier, près de 4 hectares qui seront à l'origine de l'aménagement de nouveaux axes de distribution du secteur (la rue Jean Macé et la rue du Doyen R. Houin). Par sa fonction, il est le symbole de la reconquête du droit à l'enseignement catholique obtenu en 1849 et de sa ré appropriation par une municipalité anticléricale pour en faire un des fleurons de l'architecture de l'enseignement supérieur désormais ouvert aux filles. Enfin, il s'inscrit dans un domaine de l'architecture à vocation publique particulièrement remarquable à Rennes, l'architecture de l'enseignement.
POS	3
SEL	sélection requise

Illustrations

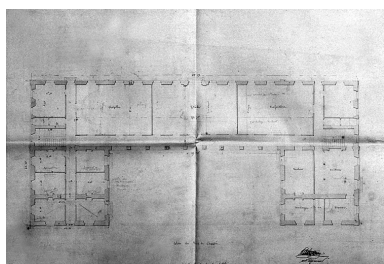

Pension Brécha, plan du rez-de-chaussée, Ch. Langlois (A. C. Rennes)
 Phot. Guy Artur, Phot. Norbert Lambart
 IVR53_20023500298XA

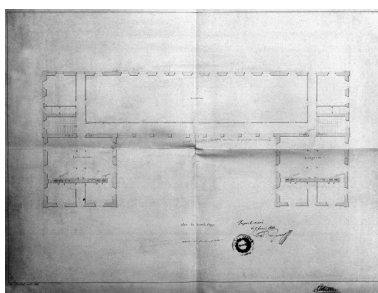

Pension Brécha, plan des étages, Ch. Langlois (A. C. Rennes)
 Phot. Guy Artur, Phot. Norbert Lambart
 IVR53_20023500299XA

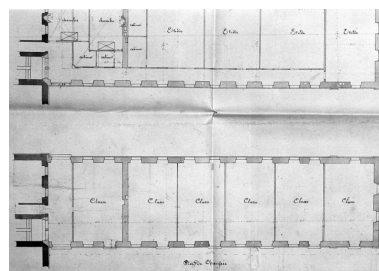

Pension Brécha, extension. Plan du rez-de-chaussée, Ch. Langlois (A. C. Rennes)
 Phot. Guy Artur, Phot. Norbert Lambart
 IVR53_20023500241XA

Pension Brécha, extension. Plan de l'étage, Ch. Langlois (A. C. Rennes)
 Phot. Guy Artur, Phot. Norbert Lambert
 IVR53_20023500242XA

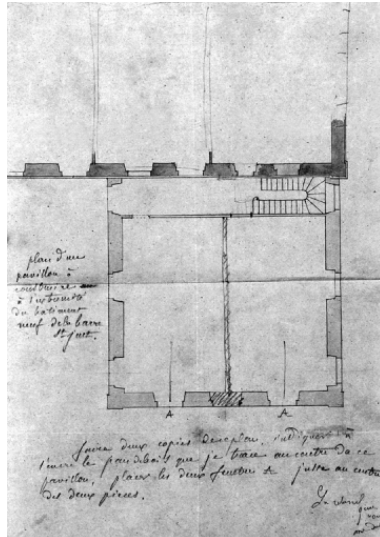

Pension Brécha, extension. Plan d'un pavillon, Ch. Langlois (A. C. Rennes)
 Phot. Guy Artur, Phot. Norbert Lambert
 IVR53_20023500300XA

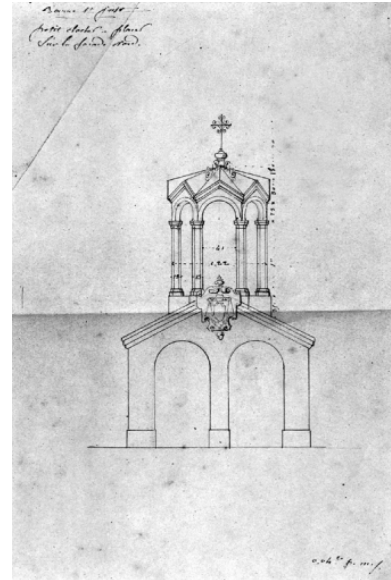

Pension Brécha, Projet de couronnement de la façade nord, Ch. Langlois (A. C. Rennes)
 Phot. Guy Artur, Phot. Norbert Lambert
 IVR53_20023500240XA

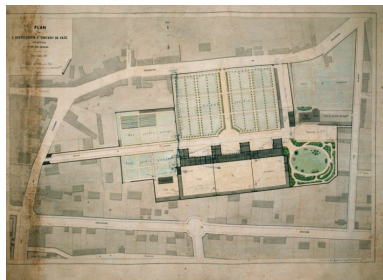

Plan de l'institution Saint-Vincent de Paul et de ses abords, 1878 (A. P. Saint-Vincent)
 Phot. Guy Artur
 IVR53_20013500546X



Plan de l'institution Saint-Vincent de Paul de Rennes et de ses abords, dessin, par Leray, 1912 (A. C. Rennes).
 Phot. Guy Artur, Phot. Norbert Lambert
 IVR53_19993500009X

Ville de Rennes. Ancien collège Saint-Vincent. Projet d'école supérieure de jeunes filles, dessin, par Leray, 1913 (A. C. Rennes).
 Phot. Guy Artur, Phot. Norbert Lambert
 IVR53_19993500008X

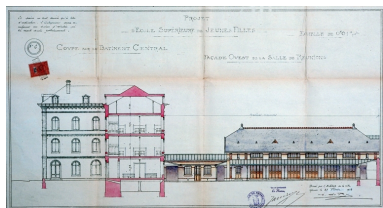

Projet d'école supérieure de jeunes filles, coupe sur le bâtiment central et façade ouest de la salle de réunions, dessin, par Leray, 1913 (A. C. Rennes).
 Phot. Guy Artur, Phot. Norbert Lambert
 IVR53_20023500100XA

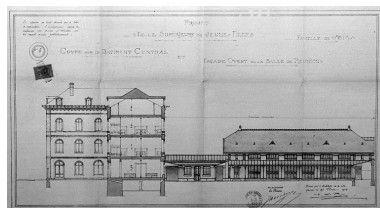

Projet d'école supérieure de jeunes filles, coupe sur le bâtiment central et façade ouest de la salle de réunions, dessin, par Leray, 1913 (A. C. Rennes).
 Phot. Guy Artur, Phot. Norbert Lambert
 IVR53_19993500007X



Armoires à fournitures, plan et coupe, 1919 (A. C. Rennes)
 Phot. Guy Artur, Phot. Norbert Lambert
 IVR53_20023500110XA

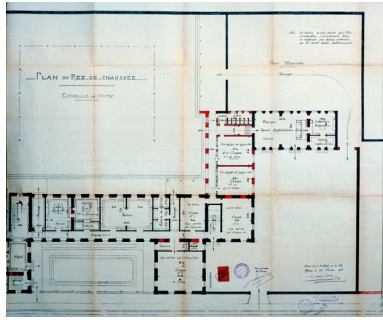

Plan du RDC 1913 (A. C. Rennes, 2 Fi 2836-2)
 Phot. Guy Artur
 IVR53_20023500102XA

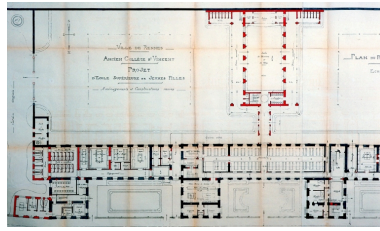

Plan du RDC 1913 (A. C. Rennes, 2 Fi 2836-1)
 Phot. Guy Artur
 IVR53_20013524010XA

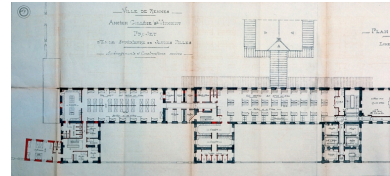

Plan du 1er étage 1913 (A. C. Rennes, 2 Fi 2837-1)
 Phot. Guy Artur
 IVR53_20023500103XA

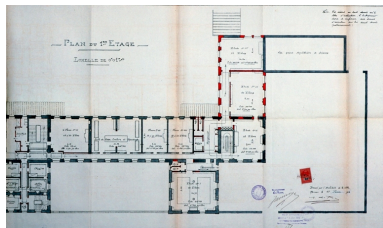

Plan du 1er étage 1913 (A. C. Rennes, 2 Fi 2837-2)
 Phot. Guy Artur
 IVR53_20023500104XA

Elévation nord 1913 (A. C. Rennes, 2 Fi 2838-1)
 Phot. Guy Artur
 IVR53_20023500105XA



Elévation nord 1913 (A. C. Rennes, 2 Fi 2838-2)
 Phot. Guy Artur
 IVR53_20023500106XA

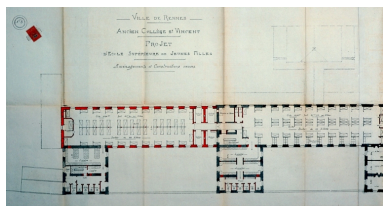

Plan 2ème étage 1913 (A. C. Rennes, 2 Fi 2839-1)
 Phot. Guy Artur
 IVR53_20023500107XA

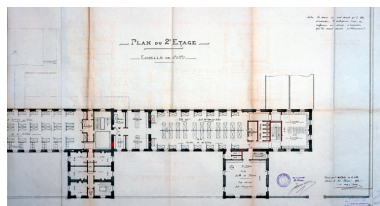

Plan 2ème étage 1913 (A. C. Rennes, 2 Fi 2839-2)
 Phot. Guy Artur
 IVR53_20023500108XA

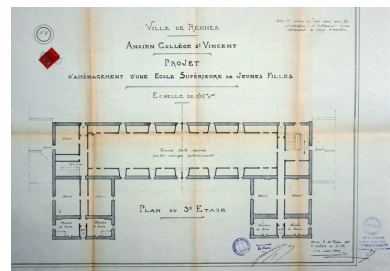

Plan 3ème étage 1913 (A. C. Rennes, 2 Fi 2840)
 Phot. Guy Artur
 IVR53_20023500109XA

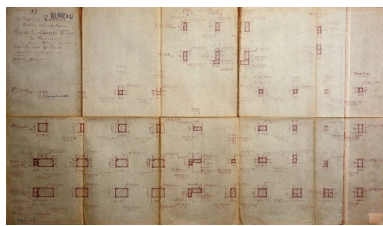

Plan détail des poteaux (A. C. Rennes, 2 Fi 3517)
 Phot. Guy Artur
 IVR53_20023500117XA

Plan Etape 1 (A. C. Rennes, 2 Fi 3562)
 Phot. Guy Artur
 IVR53_20023500112XA

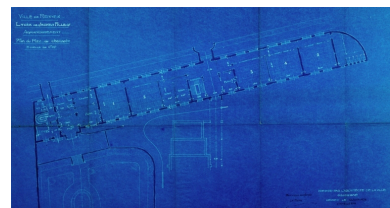

Plan RDC (A. C. Rennes, 2 Fi 3561)
 Phot. Guy Artur
 IVR53_20023500111XA



Vue de situation, depuis le nord-ouest
Phot. Guy Artur
IVR53_20023501342XA



Vue de situation, depuis le nord-ouest
Phot. Guy Artur
IVR53_20023501341XA



Vue depuis le nord-ouest
Phot. C. Guillot
IVR53_19983504808NUCA



Détail sur la façade nord du corps central
Phot. Guy Artur
IVR53_20023501343XA



Détail sur la façade nord
Phot. Guy Artur
IVR53_20023501347XA



Vue de la façade sud depuis le sud-est
Phot. Guy Artur
IVR53_20023501345XA



Vue de la façade sud, depuis le sud-est
Phot. Isabelle Barbedor
IVR53_20013521469NUCA



Vue de la façade sud, depuis le sud-ouest
Phot. Guy Artur
IVR53_20023501344XA



Vue de la façade sud
Phot. Guy Artur
IVR53_20023501346XA



Vue de la façade est de l'aile construite par Emmanuel Le Ray
Phot. Isabelle Barbedor
IVR53_20013521470NUCA

Vue de la façade ouest de l'aile construite par Emmanuel Le Ray
Phot. Isabelle Barbedor
IVR53_20013521471NUCA



Vue de la façade sud de l'aile construite par Yves Lemoine dans le prolongement des bâtiments de Langlois
Phot. Isabelle Barbedor
IVR53_20013521473NUCA

Vue de la façade sud de l'aile est construite par Yves Lemoine
Phot. Isabelle Barbedor
IVR53_20013521472NUCA



Vue de la façade nord de l'aile construite par Yves Lemoine dans le prolongement des bâtiments de Langlois
Phot. Isabelle Barbedor
IVR53_20013521474NUCA

Vue de la façade nord de l'aile est construite par Yves Lemoine
Phot. Isabelle Barbedor
IVR53_20013521475NUCA

Vue de la façade sud de l'aile ouest construite par Yves Lemoine
Phot. Isabelle Barbedor
IVR53_20013521478NUCA



Vue de la façade sud de l'aile ouest construite par Yves Lemoine dans le prolongement des bâtiments de Langlois
Phot. Isabelle Barbedor
IVR53_20013521476NUCA

Vue de la façade nord de l'aile ouest construite par Yves Lemoine dans le prolongement des bâtiments de Langlois
Phot. Isabelle Barbedor
IVR53_20013521477NUCA



Vue de la façade nord de l'aile ouest construite par Yves Lemoine
Phot. Isabelle Barbedor
IVR53_20013521479NUCA



Vue des baraquements construits au sud de la cour
Phot. Isabelle Barbedor
IVR53_20013521480NUCA



Vue du gymnase
Phot. Isabelle Barbedor
IVR53_20013521481NUCA

Dossiers liés

Dossiers de synthèse :

L'architecture de l'enseignement à Rennes (IA35022537) Bretagne, Ile-et-Vilaine, Rennes

Oeuvre(s) contenue(s) :

Oeuvre(s) en rapport :

Ancien faubourg de Fougères (Rennes) (IA35023102) Bretagne, Ile-et-Vilaine, Rennes

Ancienne route royale, puis route nationale n° 177 de Caen à Redon, puis rue et faubourg de Fougères, actuellement rue Général-Maurice-Guillaudot, rue Jean-Guéhanno et rue de Fougères (Rennes) (IA35023914) Bretagne, Ile-et-Vilaine, Rennes, rue Général-Maurice-Guillaudot, rue Jean-Guéhanno, rue de Fougères

Auteur(s) du dossier : Isabelle Barbedor, Catherine Guillot
Copyright(s) : (c) Inventaire général

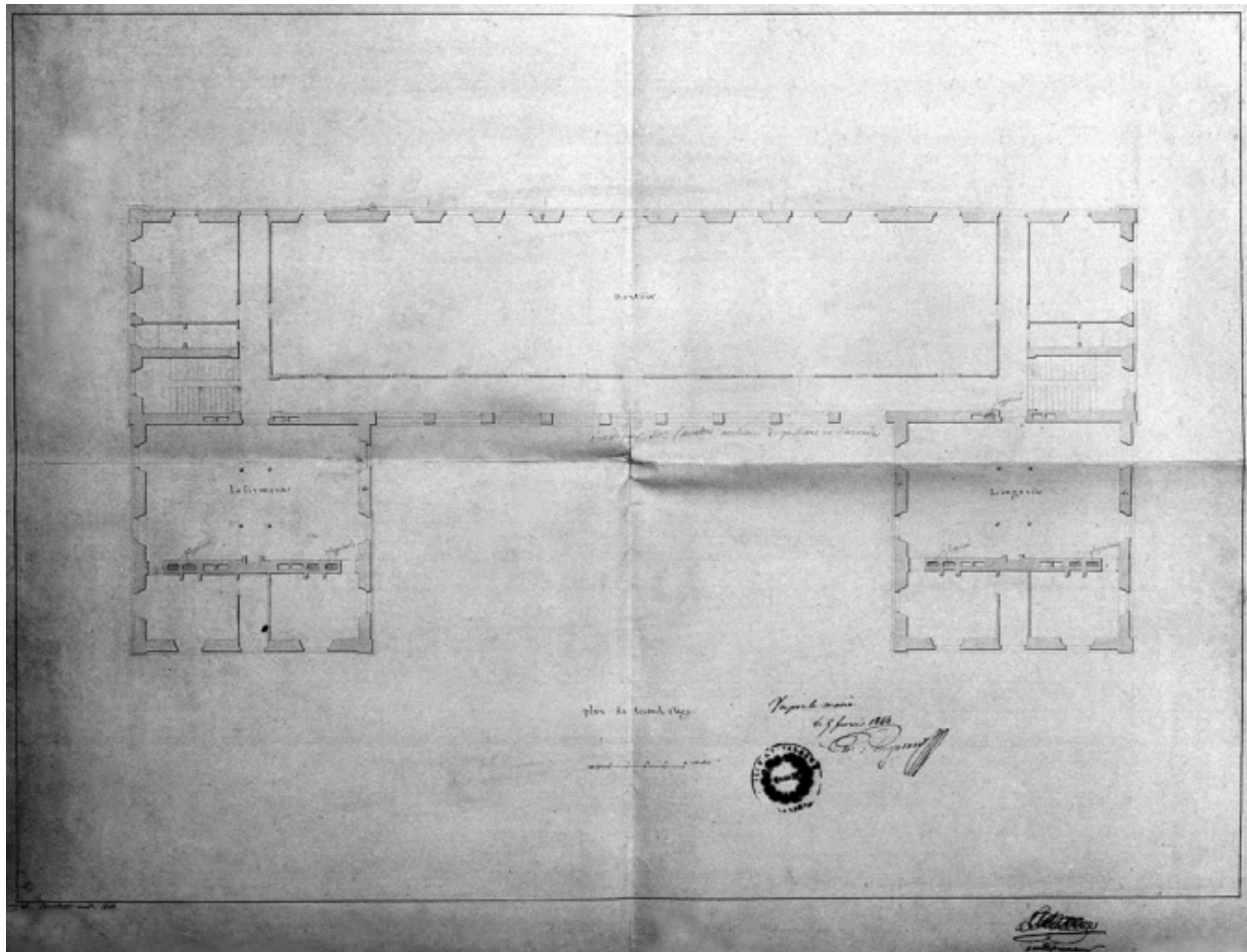

Pension Brécha, plan des étages, Ch. Langlois (A. C. Rennes)

IVR53_20023500299XA

Auteur de l'illustration : Guy Artur, Auteur de l'illustration : Norbert Lambart

Technique de relevé : relevé manuel ;

(c) Inventaire général, ADAGP

reproduction soumise à autorisation du titulaire des droits d'exploitation

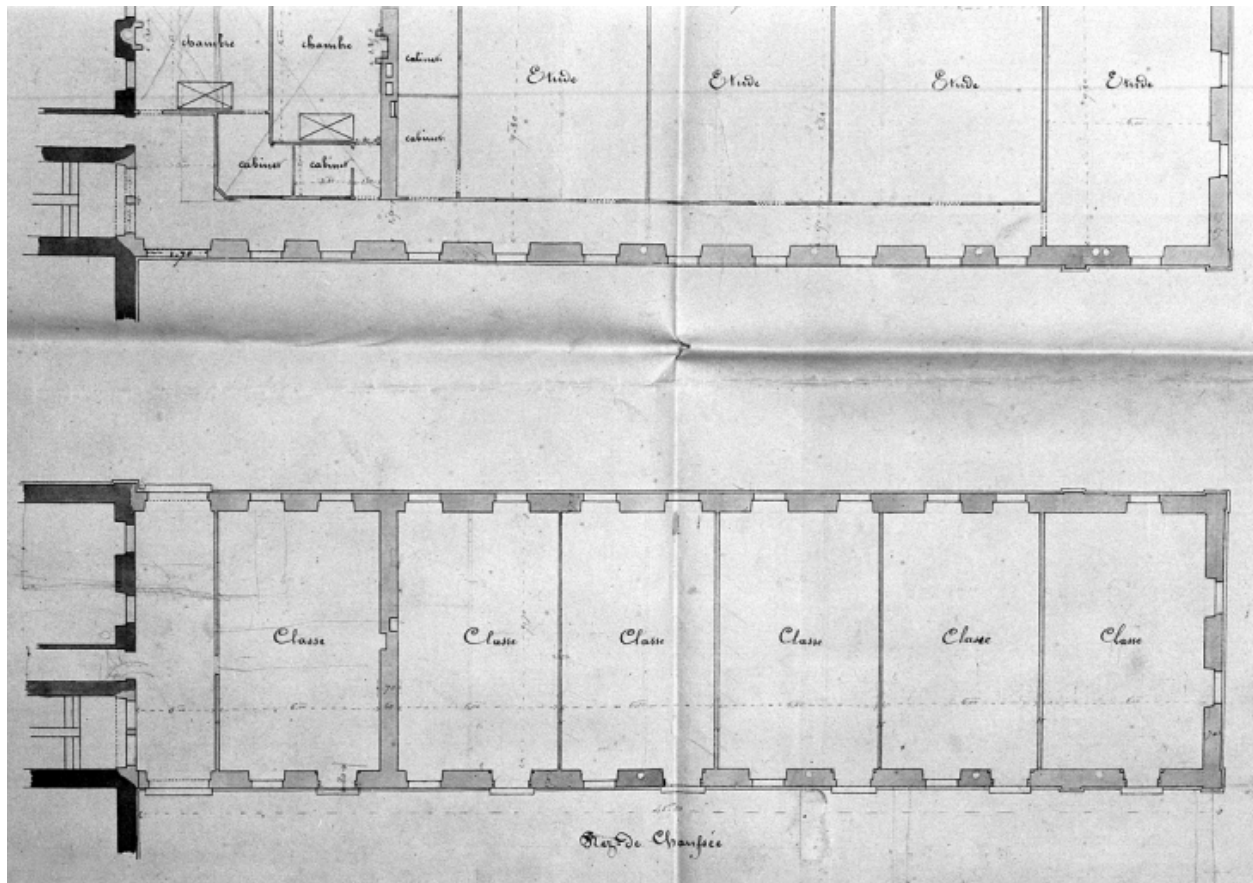

Pension Brécha, extension. Plan du rez-de-chaussée, Ch. Langlois (A. C. Rennes)

IVR53_20023500241XA

Auteur de l'illustration : Guy Artur, Auteur de l'illustration : Norbert Lambart

Technique de relevé : relevé manuel ;

(c) Inventaire général, ADAGP

reproduction soumise à autorisation du titulaire des droits d'exploitation

Pension Brécha, extension. Plan de l'étage, Ch. Langlois (A. C. Rennes)

IVR53_20023500242XA

Auteur de l'illustration : Guy Artur, Auteur de l'illustration : Norbert Lambart

Technique de relevé : relevé manuel ;

(c) Inventaire général, ADAGP

reproduction soumise à autorisation du titulaire des droits d'exploitation

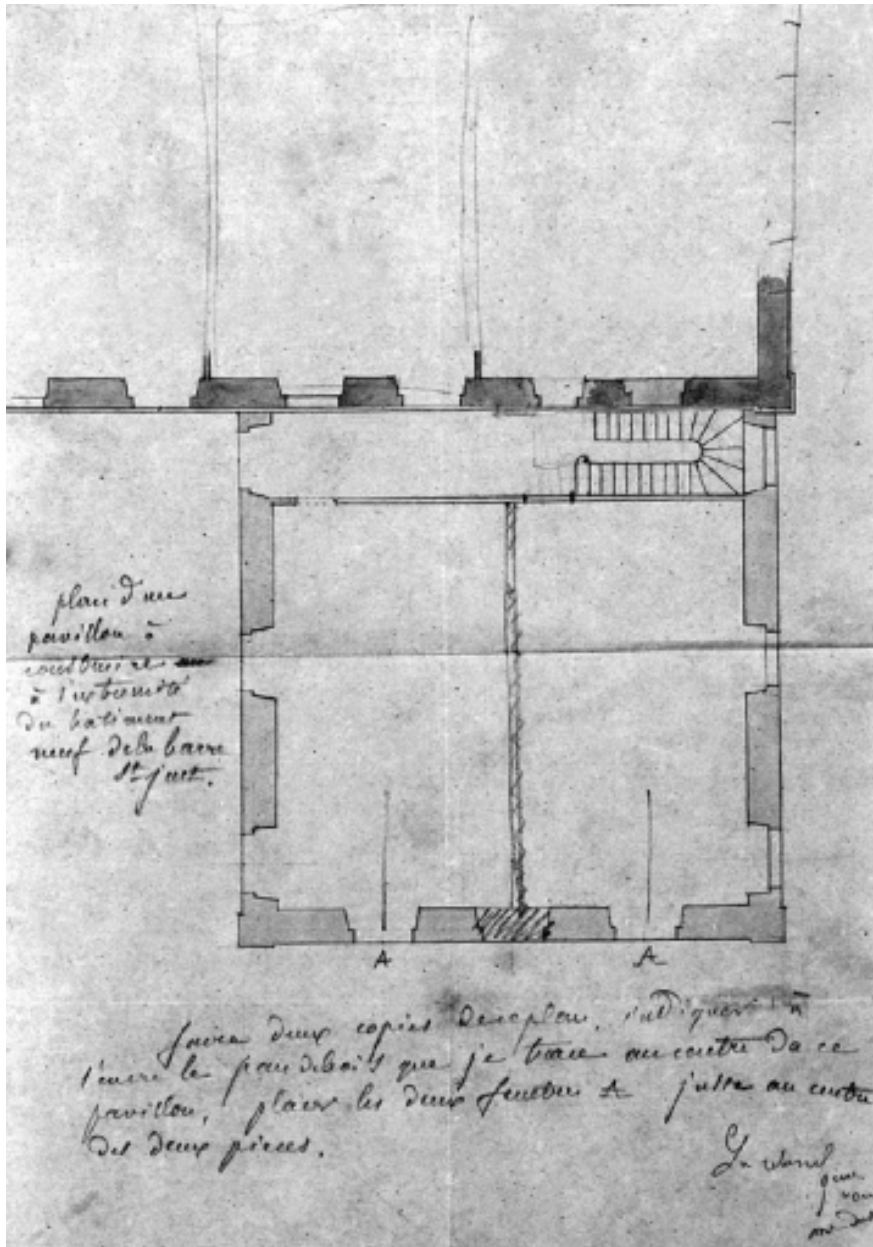

Pension Brécha, extension. Plan d'un pavillon, Ch. Langlois (A. C. Rennes)

IVR53_20023500300XA

Auteur de l'illustration : Guy Artur, Auteur de l'illustration : Norbert Lambart

Technique de relevé : relevé manuel ;

(c) Inventaire général, ADAGP

reproduction soumise à autorisation du titulaire des droits d'exploitation

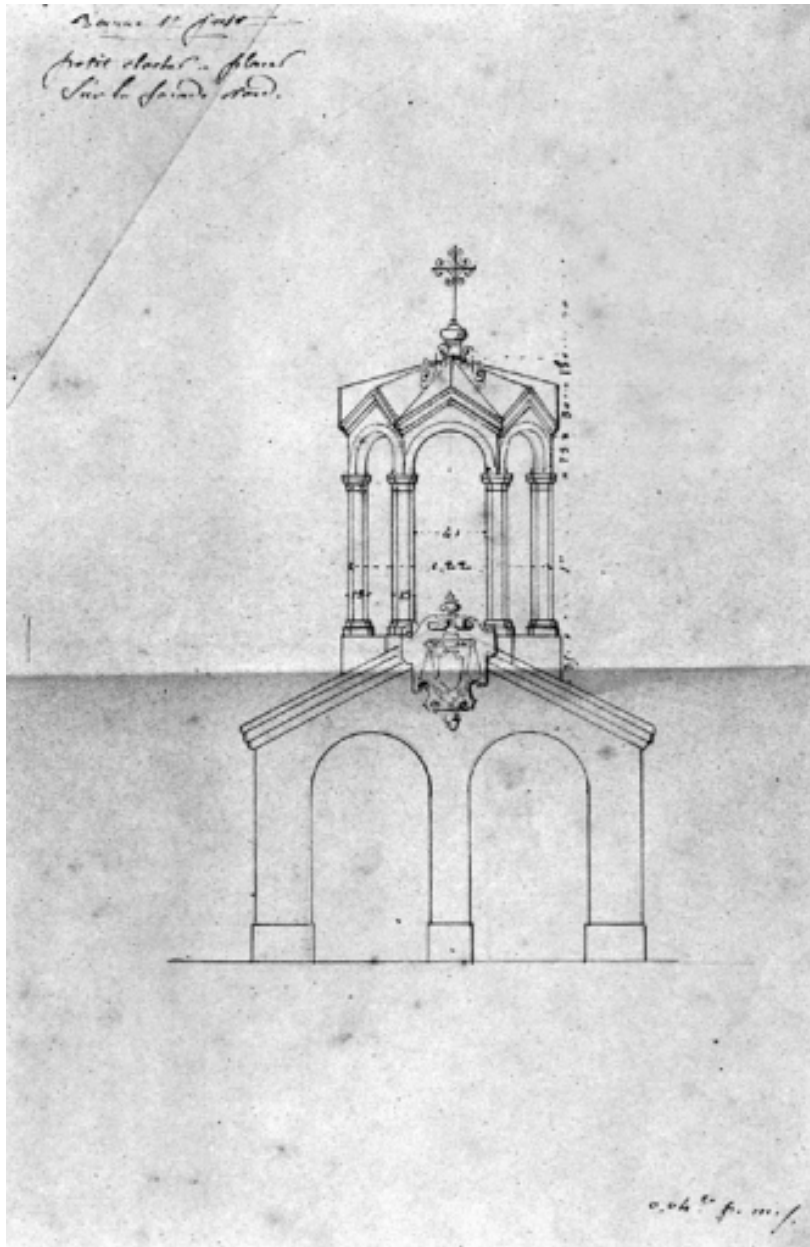

Pension Brécha, Projet de couronnement de la façade nord, Ch. Langlois (A. C. Rennes)

IVR53_20023500240XA

Auteur de l'illustration : Guy Artur, Auteur de l'illustration : Norbert Lambart

Technique de relevé : relevé manuel ;

(c) Inventaire général, ADAGP

reproduction soumise à autorisation du titulaire des droits d'exploitation

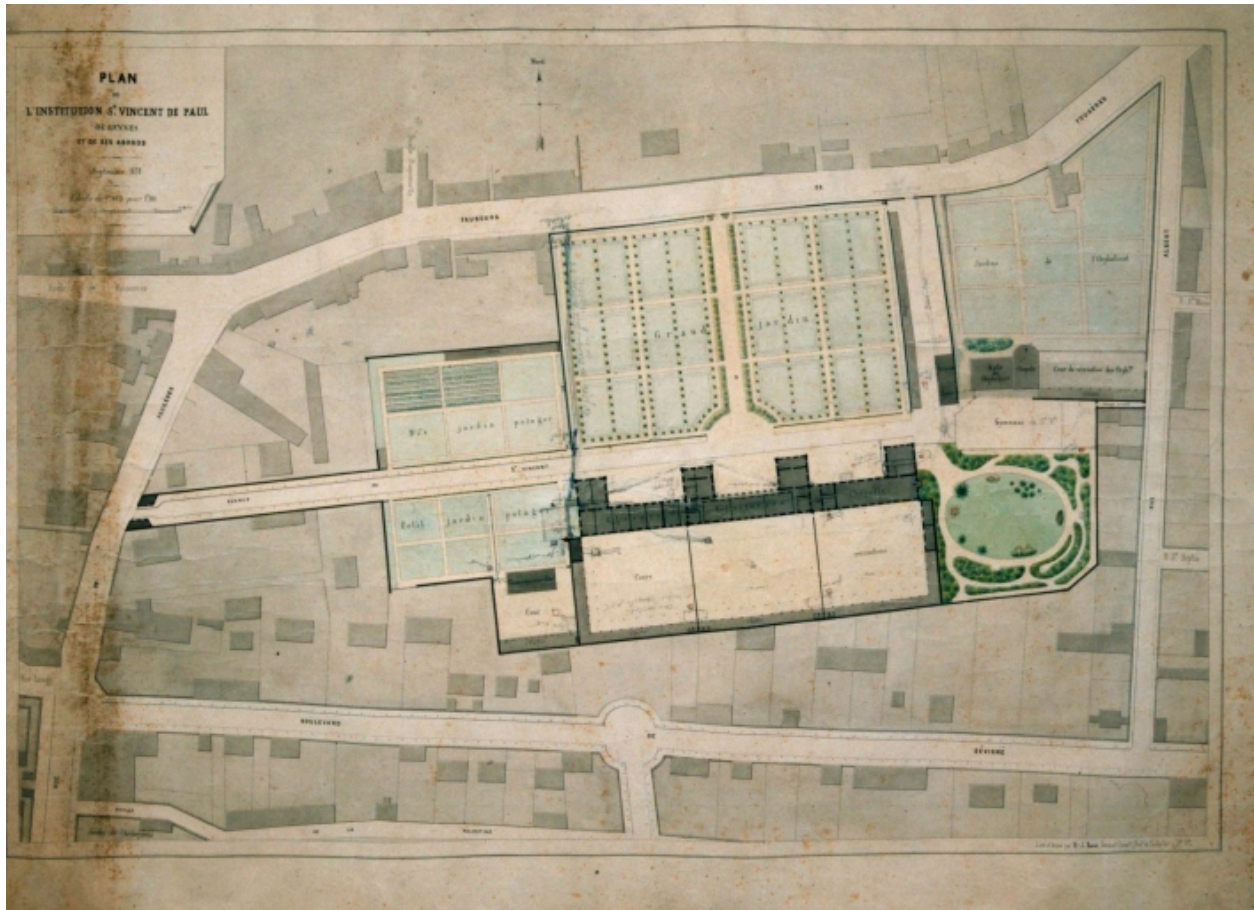

Plan de l'institution Saint-Vincent de Paul et de ses abords, 1878 (A. P. Saint-Vincent)

IVR53_20013500546X

Auteur de l'illustration : Guy Artur

Technique de relevé : relevé manuel ;

(c) Inventaire général, ADAGP

reproduction soumise à autorisation du titulaire des droits d'exploitation



Plan de l'institution Saint-Vincent de Paul de Rennes et de ses abords, dessin, par Leray, 1912 (A. C. Rennes).

IVR53_1999350009X

Auteur de l'illustration : Guy Artur, Auteur de l'illustration : Norbert Lambart

Technique de relevé : relevé manuel ;

(c) Inventaire général, ADAGP

reproduction soumise à autorisation du titulaire des droits d'exploitation

Ville de Rennes. Ancien collège Saint-Vincent. Projet d'école supérieure de jeunes filles, dessin, par Leray, 1913 (A. C. Rennes).

IVR53_19993500008X

Auteur de l'illustration : Guy Artur, Auteur de l'illustration : Norbert Lambart

Technique de relevé : relevé manuel ;

(c) Inventaire général, ADAGP

reproduction soumise à autorisation du titulaire des droits d'exploitation

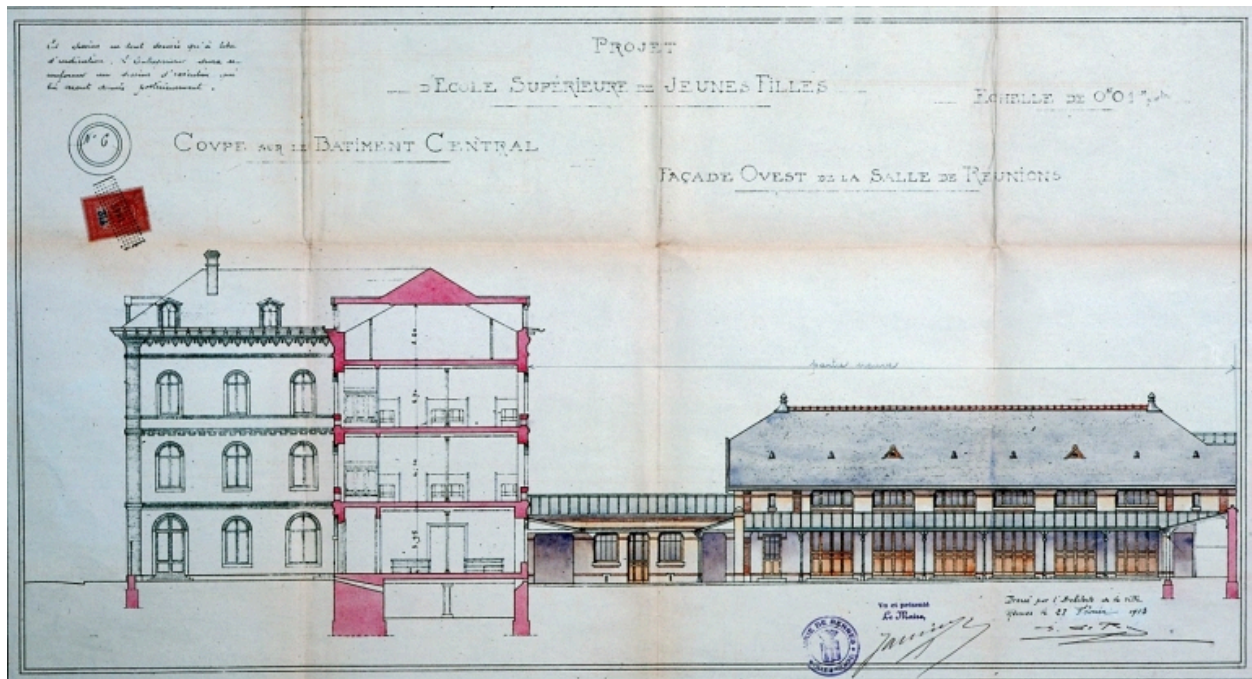

Projet d'école supérieure de jeunes filles, coupe sur le bâtiment central et façade ouest de la salle de réunions, dessin, par Leray, 1913 (A. C. Rennes).

IVR53_20023500100XA

Auteur de l'illustration : Guy Artur, Auteur de l'illustration : Norbert Lambart

Technique de relevé : relevé manuel ;

(c) Inventaire général, ADAGP

reproduction soumise à autorisation du titulaire des droits d'exploitation

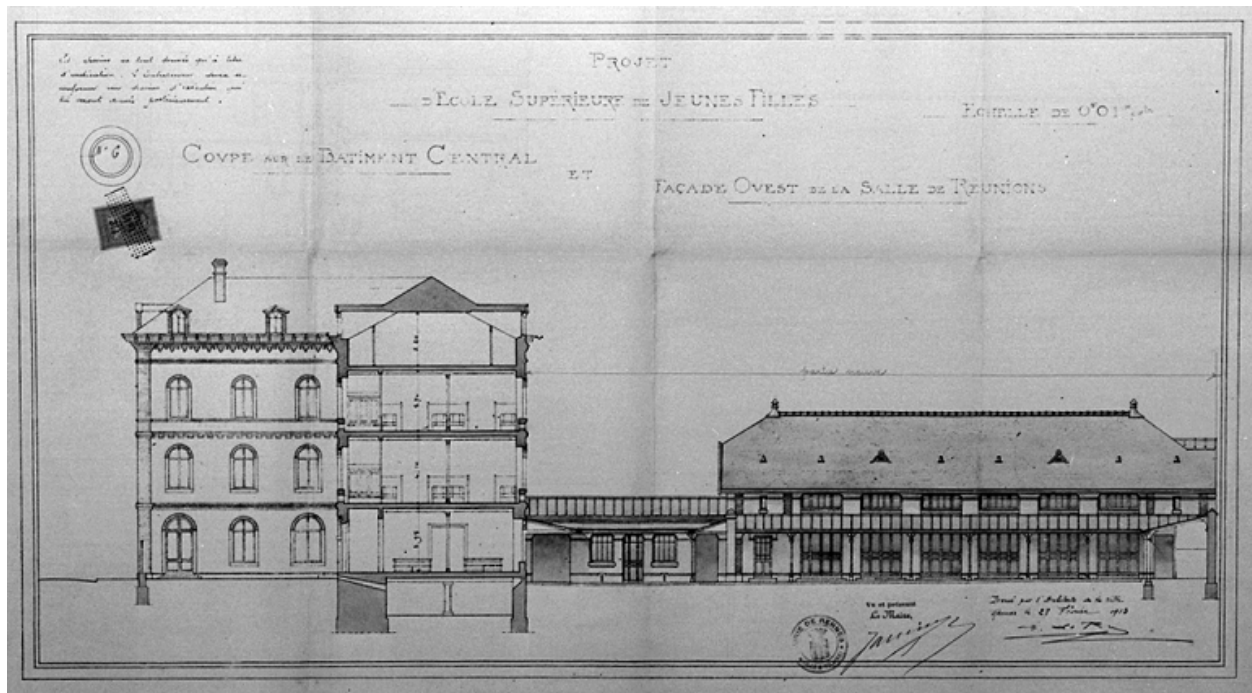

Projet d'école supérieure de jeunes filles, coupe sur le bâtiment central et façade ouest de la salle de réunions, dessin, par Leray, 1913 (A. C. Rennes).

IVR53_19993500007X

Auteur de l'illustration : Guy Artur, Auteur de l'illustration : Norbert Lambart

Technique de relevé : relevé manuel ;

(c) Inventaire général, ADAGP

reproduction soumise à autorisation du titulaire des droits d'exploitation



Armoires à fournitures, plan et coupe, 1919 (A. C. Rennes)

IVR53_20023500110XA

Auteur de l'illustration : Guy Artur, Auteur de l'illustration : Norbert Lambart

Technique de relevé : relevé manuel ;

(c) Inventaire général, ADAGP

reproduction soumise à autorisation du titulaire des droits d'exploitation

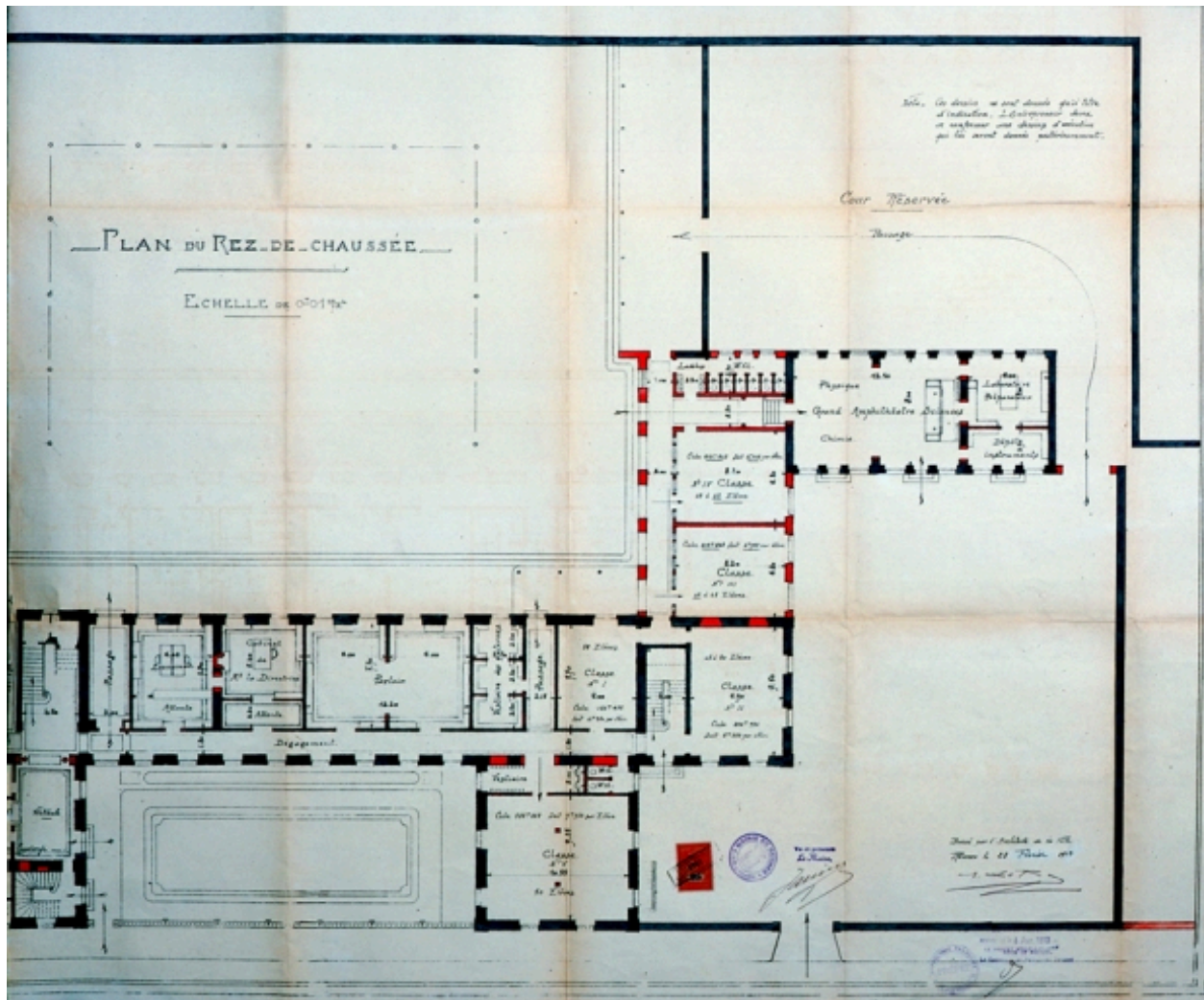

Plan du RDC 1913 (A. C. Rennes, 2 Fi 2836-2)

IVR53_20023500102XA

Auteur de l'illustration : Guy Artur

(c) Inventaire général, ADAGP

reproduction soumise à autorisation du titulaire des droits d'exploitation

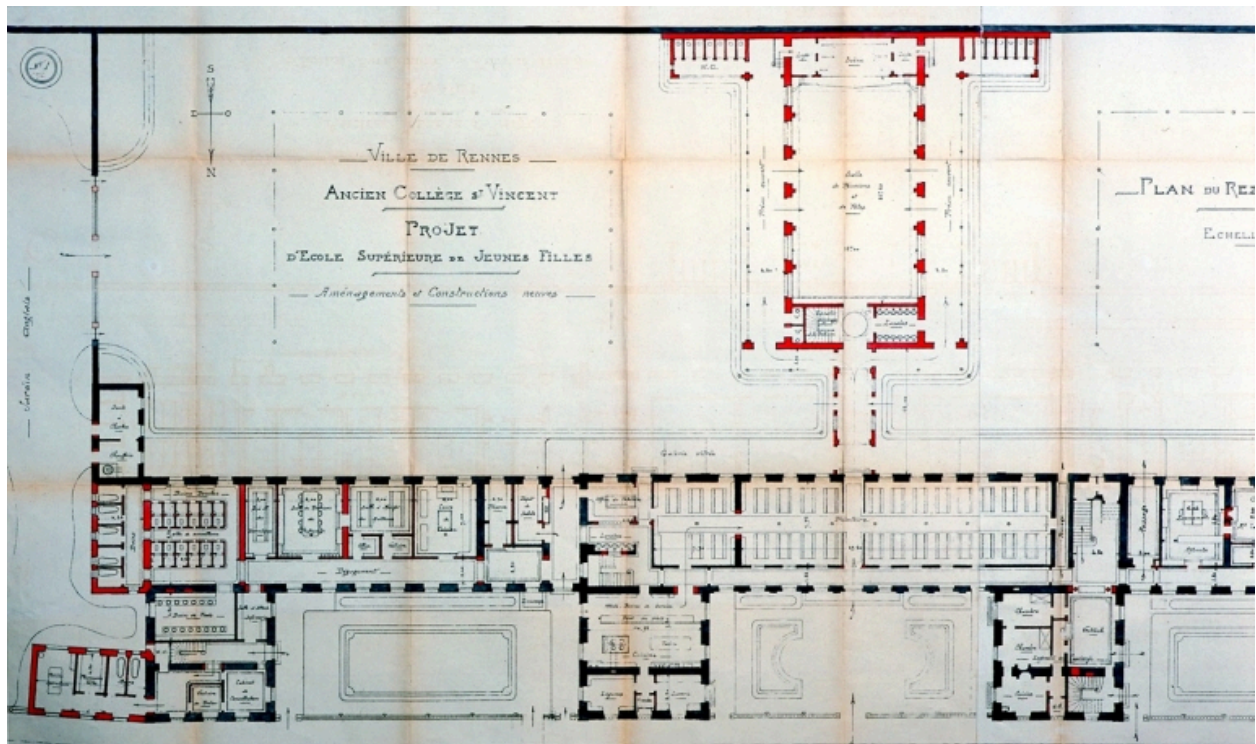

Plan du RDC 1913 (A. C. Rennes, 2 Fi 2836-1)

IVR53_20013524010XA

Auteur de l'illustration : Guy Artur

(c) Inventaire général, ADAGP

reproduction soumise à autorisation du titulaire des droits d'exploitation

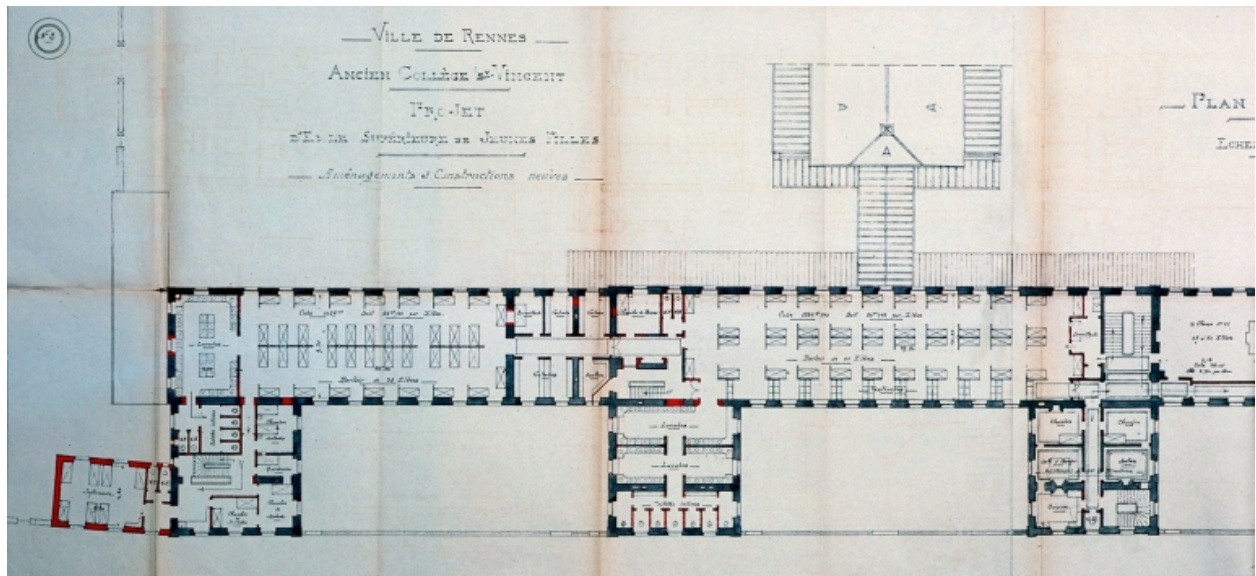

Plan du 1er étage 1913 (A. C. Rennes, 2 Fi 2837-1)

IVR53_20023500103XA

Auteur de l'illustration : Guy Artur

(c) Inventaire général, ADAGP

reproduction soumise à autorisation du titulaire des droits d'exploitation

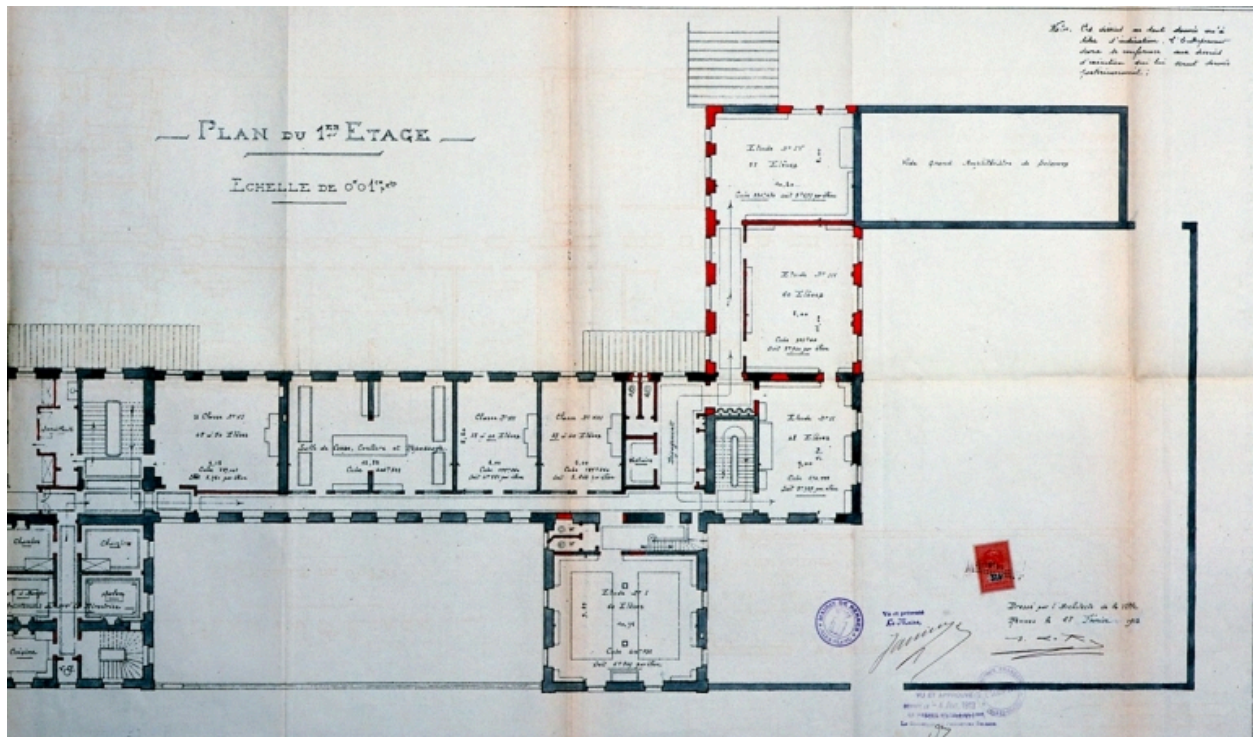

Plan du 1er étage 1913 (A. C. Rennes, 2 Fi 2837-2)

IVR53_20023500104XA

Auteur de l'illustration : Guy Artur

(c) Inventaire général, ADAGP

reproduction soumise à autorisation du titulaire des droits d'exploitation

Elévation nord 1913 (A. C. Rennes, 2 Fi 2838-1)

IVR53_20023500105XA

Auteur de l'illustration : Guy Artur

(c) Inventaire général, ADAGP

reproduction soumise à autorisation du titulaire des droits d'exploitation

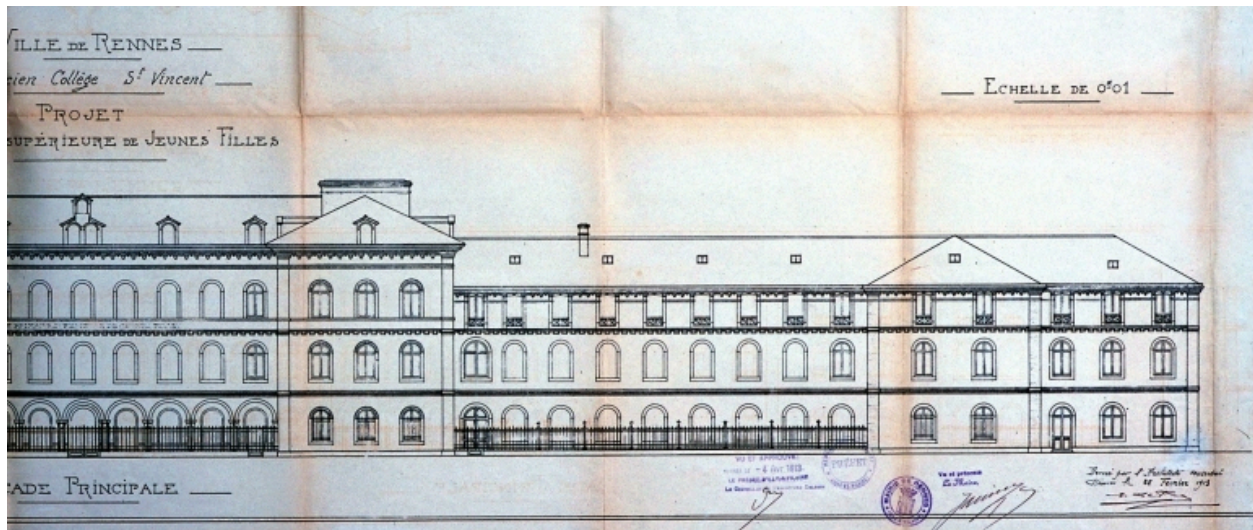

Elévation nord 1913 (A. C. Rennes, 2 Fi 2838-2)

IVR53_20023500106XA

Auteur de l'illustration : Guy Artur

(c) Inventaire général, ADAGP

reproduction soumise à autorisation du titulaire des droits d'exploitation

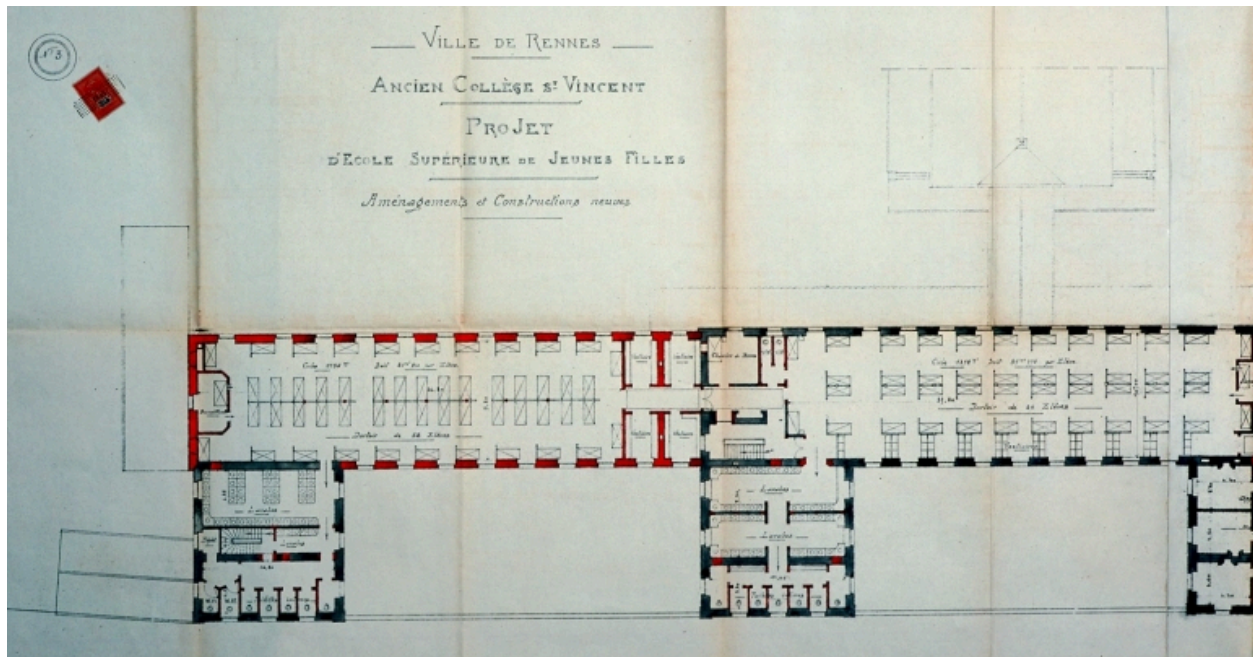

Plan 2ème étage 1913 (A. C. Rennes, 2 Fi 2839-1)

IVR53_20023500107XA

Auteur de l'illustration : Guy Artur

(c) Inventaire général, ADAGP

reproduction soumise à autorisation du titulaire des droits d'exploitation

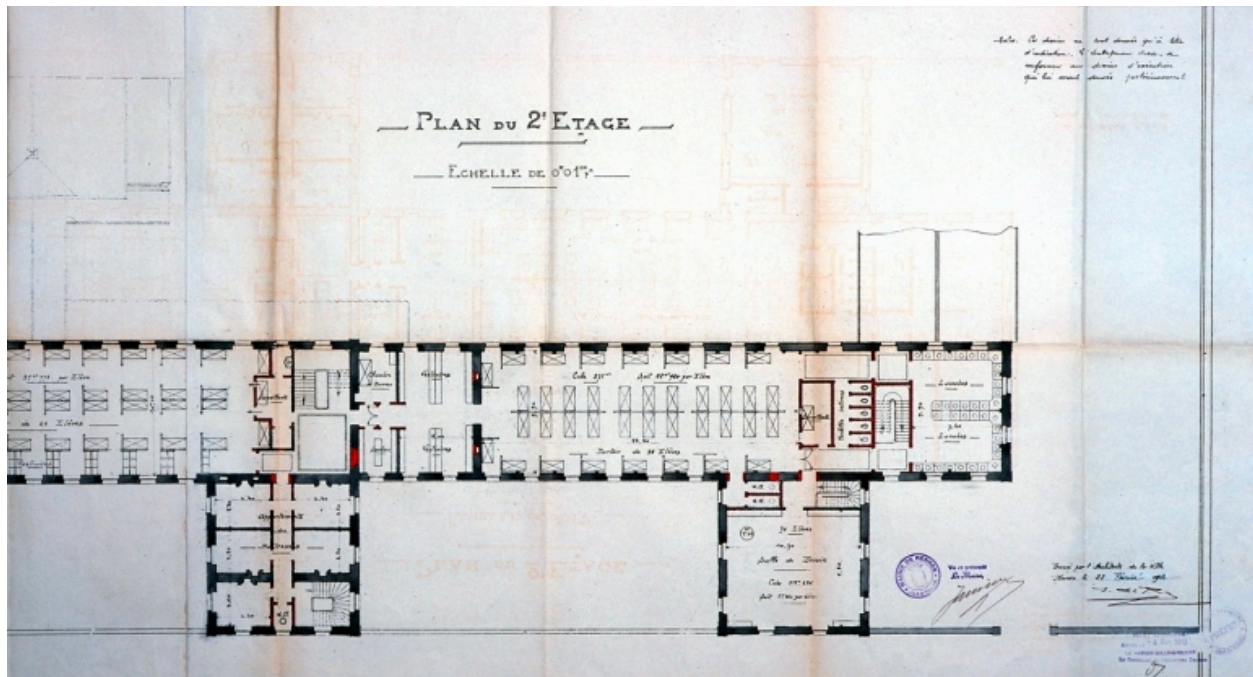

Plan 2ème étage 1913 (A. C. Rennes, 2 Fi 2839-2)

IVR53_20023500108XA

Auteur de l'illustration : Guy Artur

(c) Inventaire général, ADAGP

reproduction soumise à autorisation du titulaire des droits d'exploitation

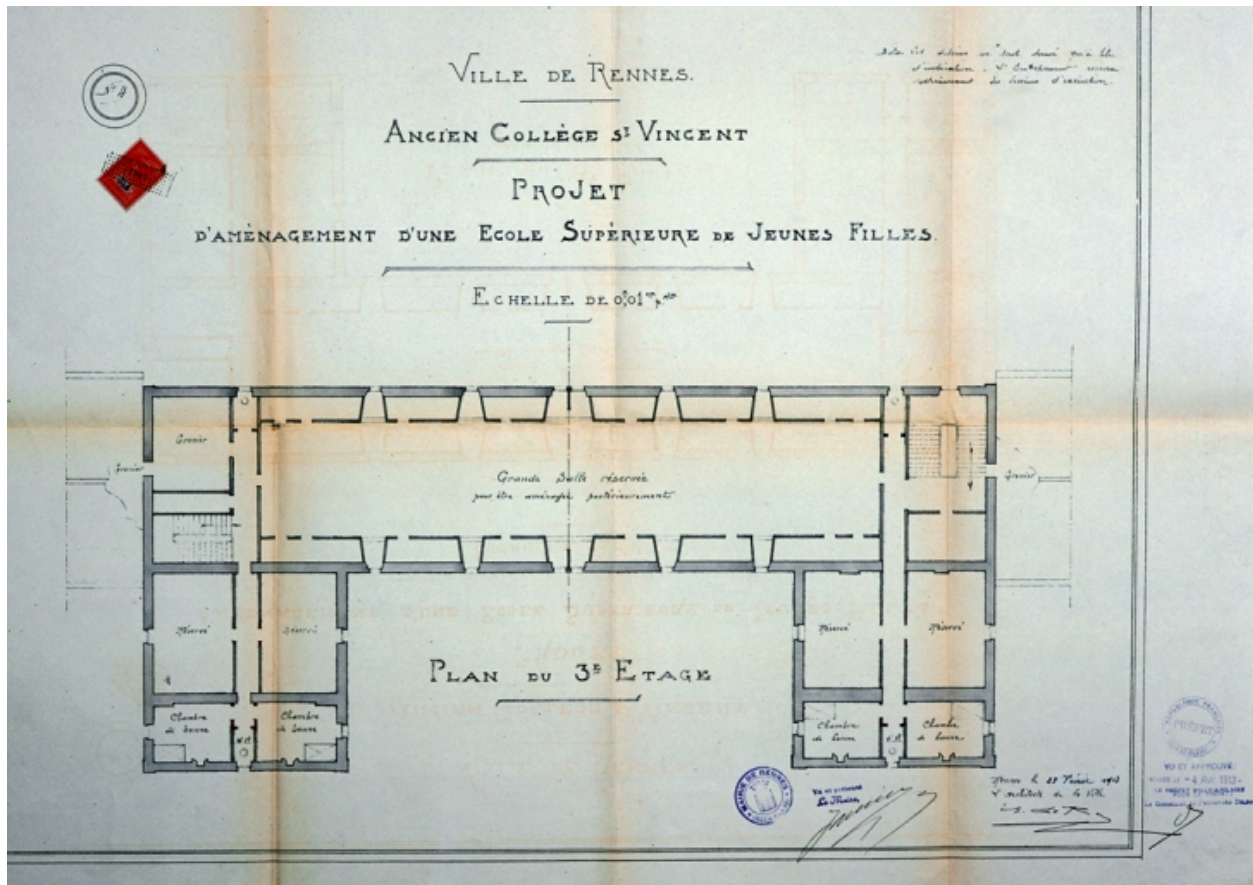

Plan 3ème étage 1913 (A. C. Rennes, 2 Fi 2840)

IVR53_20023500109XA

Auteur de l'illustration : Guy Artur

(c) Inventaire général, ADAGP

reproduction soumise à autorisation du titulaire des droits d'exploitation

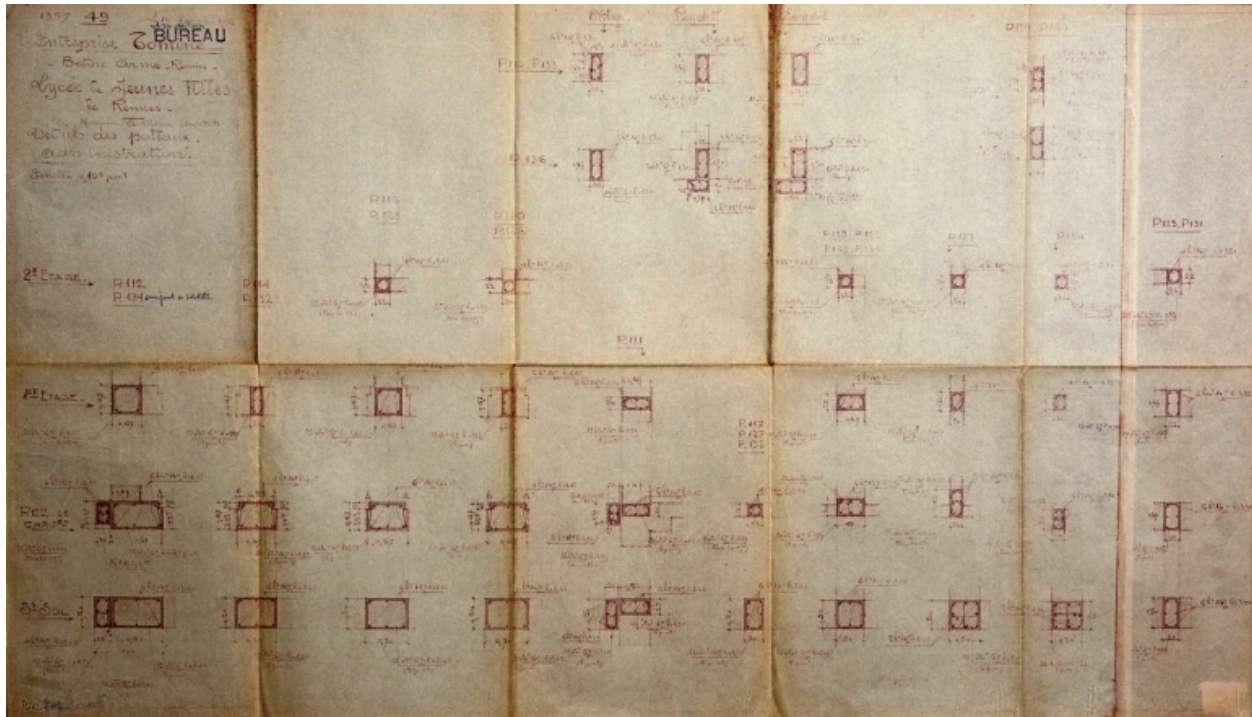

Plan détail des poteaux (A. C. Rennes, 2 Fi 3517)

IVR53_20023500117XA

Auteur de l'illustration : Guy Artur

(c) Inventaire général, ADAGP

reproduction soumise à autorisation du titulaire des droits d'exploitation

Plan Etape 1 (A. C. Rennes, 2 Fi 3562)

IVR53_20023500112XA

Auteur de l'illustration : Guy Artur

(c) Inventaire général, ADAGP

reproduction soumise à autorisation du titulaire des droits d'exploitation

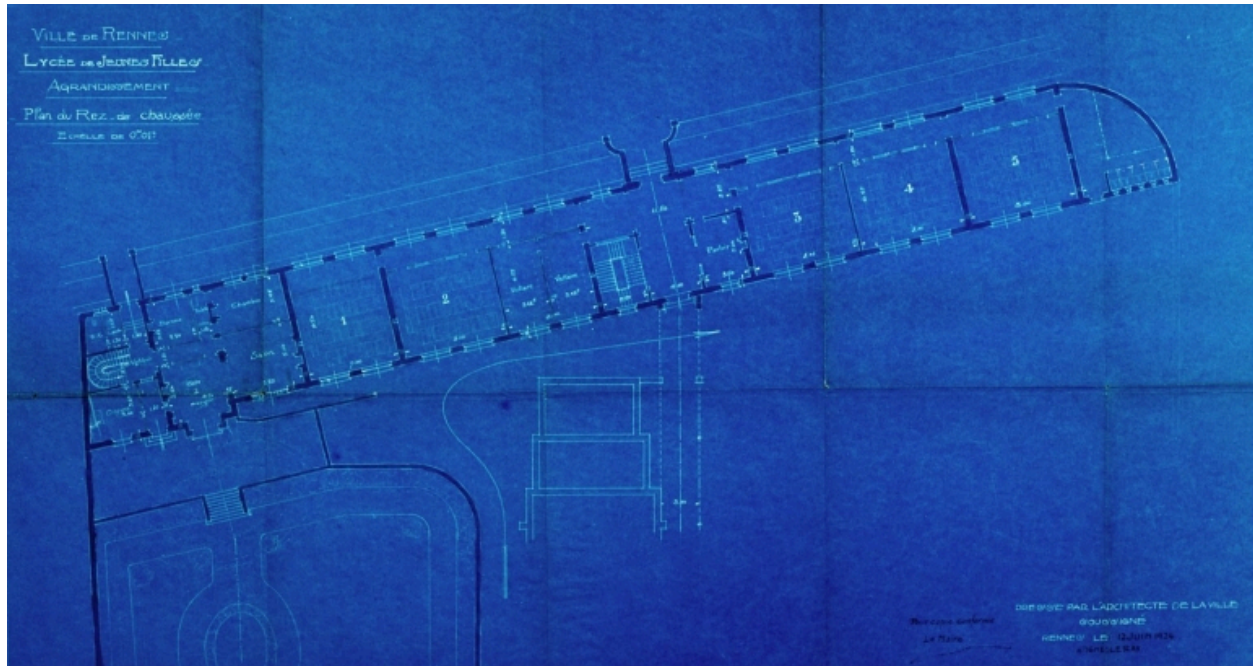

Plan RDC (A. C. Rennes, 2 Fi 3561)

IVR53_20023500111XA

Auteur de l'illustration : Guy Artur

(c) Inventaire général, ADAGP

reproduction soumise à autorisation du titulaire des droits d'exploitation



Vue de situation, depuis le nord-ouest

IVR53_20023501342XA

Auteur de l'illustration : Guy Artur

(c) Inventaire général, ADAGP

reproduction soumise à autorisation du titulaire des droits d'exploitation



Vue de situation, depuis le nord-ouest

IVR53_20023501341XA

Auteur de l'illustration : Guy Artur

(c) Inventaire général, ADAGP

reproduction soumise à autorisation du titulaire des droits d'exploitation



Vue depuis le nord-ouest

IVR53_19983504808NUCA

Auteur de l'illustration : C. Guillot

(c) Inventaire général, ADAGP

reproduction soumise à autorisation du titulaire des droits d'exploitation



Détail sur la façade nord du corps central

IVR53_20023501343XA

Auteur de l'illustration : Guy Artur

(c) Inventaire général, ADAGP

reproduction soumise à autorisation du titulaire des droits d'exploitation



Détail sur la façade nord

IVR53_20023501347XA

Auteur de l'illustration : Guy Artur

(c) Inventaire général, ADAGP

reproduction soumise à autorisation du titulaire des droits d'exploitation



Vue de la façade sud depuis le sud-est

IVR53_20023501345XA

Auteur de l'illustration : Guy Artur

(c) Inventaire général, ADAGP

reproduction soumise à autorisation du titulaire des droits d'exploitation



Vue de la façade sud, depuis le sud-est

IVR53_20013521469NUCA

Auteur de l'illustration : Isabelle Barbedor

(c) Inventaire général, ADAGP

reproduction soumise à autorisation du titulaire des droits d'exploitation



Vue de la façade sud, depuis le sud-ouest

IVR53_20023501344XA

Auteur de l'illustration : Guy Artur

(c) Inventaire général, ADAGP

reproduction soumise à autorisation du titulaire des droits d'exploitation



Vue de la façade sud

IVR53_20023501346XA

Auteur de l'illustration : Guy Artur

(c) Inventaire général, ADAGP

reproduction soumise à autorisation du titulaire des droits d'exploitation



Vue de la façade est de l'aile construite par Emmanuel Le Ray

IVR53_20013521470NUCA

Auteur de l'illustration : Isabelle Barbedor

(c) Inventaire général, ADAGP

reproduction soumise à autorisation du titulaire des droits d'exploitation

Vue de la façade ouest de l'aile construite par Emmanuel Le Ray

IVR53_20013521471NUCA

Auteur de l'illustration : Isabelle Barbedor

(c) Inventaire général, ADAGP

reproduction soumise à autorisation du titulaire des droits d'exploitation



Vue de la façade sud de l'aile construite par Yves Lemoine dans le prolongement des bâtiments de Langlois

IVR53_20013521473NUCA

Auteur de l'illustration : Isabelle Barbedor

(c) Inventaire général, ADAGP

reproduction soumise à autorisation du titulaire des droits d'exploitation

Vue de la façade sud de l'aile est construite par Yves Lemoine

IVR53_20013521472NUCA

Auteur de l'illustration : Isabelle Barbedor

(c) Inventaire général, ADAGP

reproduction soumise à autorisation du titulaire des droits d'exploitation



Vue de la façade nord de l'aile est construite par Yves Lemoine

IVR53_20013521475NUCA

Auteur de l'illustration : Isabelle Barbedor

(c) Inventaire général, ADAGP

reproduction soumise à autorisation du titulaire des droits d'exploitation

Vue de la façade nord de l'aile construite par Yves Lemoine dans le prolongement des bâtiments de Langlois

IVR53_20013521474NUCA

Auteur de l'illustration : Isabelle Barbedor

(c) Inventaire général, ADAGP

reproduction soumise à autorisation du titulaire des droits d'exploitation

Vue de la façade sud de l'aile ouest construite par Yves Lemoine

IVR53_20013521478NUCA

Auteur de l'illustration : Isabelle Barbedor

(c) Inventaire général, ADAGP

reproduction soumise à autorisation du titulaire des droits d'exploitation



Vue de la façade sud de l'aile ouest construite par Yves Lemoine dans le prolongement des bâtiments de Langlois

IVR53_20013521476NUCA

Auteur de l'illustration : Isabelle Barbedor

(c) Inventaire général, ADAGP

reproduction soumise à autorisation du titulaire des droits d'exploitation



Vue de la façade nord de l'aile ouest construite par Yves Lemoine dans le prolongement des bâtiments de Langlois

IVR53_20013521477NUCA

Auteur de l'illustration : Isabelle Barbedor

(c) Inventaire général, ADAGP

reproduction soumise à autorisation du titulaire des droits d'exploitation



Vue de la façade nord de l'aile ouest construite par Yves Lemoine

IVR53_20013521479NUCA

Auteur de l'illustration : Isabelle Barbedor

(c) Inventaire général, ADAGP

reproduction soumise à autorisation du titulaire des droits d'exploitation



Vue des baraquements construits au sud de la cour

IVR53_20013521480NUCA

Auteur de l'illustration : Isabelle Barbedor

(c) Inventaire général, ADAGP

reproduction soumise à autorisation du titulaire des droits d'exploitation



Vue du gymnase

IVR53_20013521481NUCA

Auteur de l'illustration : Isabelle Barbedor

(c) Inventaire général, ADAGP

reproduction soumise à autorisation du titulaire des droits d'exploitation