

Bretagne, Morbihan
Pontivy
4 rue Jean-Marie de Lamennais

Les bâtiments du lycée Joseph Loth construits et restructurés, de 1986 à 1996, par l'architecte Hervé L'Hyver.

Références du dossier

Numéro de dossier : IA56132472

Date de l'enquête initiale : 1998

Date(s) de rédaction : 2026

Cadre de l'étude : enquête thématique régionale Inventaire du patrimoine des lycées de Bretagne

Degré d'étude : étudié

Désignation

Compléments de localisation

Milieu d'implantation : en ville

Références cadastrales :

Historique

Reconstruit en 1885, et adapté au fil des années (chauffage central, douches...), le lycée Joseph Loth fit l'objet, dès le début des années 1960, d'échanges de courrier entre le maire de Pontivy et le préfet du Morbihan, afin d'envisager sa rénovation et son agrandissement.

Une quinzaine d'années plus tard, le 16 avril 1976, le recteur visitait les établissements scolaires de la commune. Le compte-rendu de la réunion indiquait :

"Il [le lycée Joseph Loth] fonctionne dans des locaux vétustes et en grande partie mal adaptés. Il comporte un internat féminin installé dans une annexe éloignée de l'établissement principal. Il faut envisager, soit une reconstruction, soit une restructuration de l'établissement. La deuxième solution présenterait l'avantage de disposer à l'avenir, comme maintenant, d'un établissement public de second cycle au centre de la ville où sont groupés et les établissements privés."

Le 2 avril 1982, le conseiller technique du recteur, M. Rutiny, écrivait au Maire que le projet proposé par l'architecte de la Ville, M. Roynard, mandaté par délibération du Conseil municipal en date du 11 mars 1981, représenterait le double de la dépense subventionnelle. Le conseiller du recteur devait ainsi proposer d'arrêter un nouveau projet de programme de construction, pour un lycée de 800 places.

Cette même année, Brigitte Grégoire présentait, pour le concours de conseiller d'éducation, un mémoire sous la forme d'un *"Projet éducatif pour un plan de restructuration"*, dans lequel elle publiait des clichés réalisés par les élèves du club photo du Lycée. Ces vues sont également utilisées dans un recueil, conservé par un enseignant du lycée, titré *"Lycée d'État de Pontivy. Plaidoyer en images"*, à l'appui d'une double revendication : l'étatisation du lycée et sa restructuration. Ces mémoires et leur iconographie portent témoignage de l'état de vétusté du lycée. Seule la documentation, mise en service en 1976, dans un dortoir obtient un satisfécit.

C'est finalement au milieu des années 1980, que sous la responsabilité d'une équipe d'architectes associant deux agences "L'Hyver - Menguy" et "Avon - Rialland", débute la restructuration et l'extension du lycée. L'architecte Hervé L'Hyver, reprend l'idée d'une nouvelle aile, le long de la rue Saint-Jory, mais la destine aux salles de sciences, à la restauration scolaire et à la création d'un amphithéâtre. Le dortoir nécessaire pour loger les filles trouve sa place dans les espaces ainsi libérés dans les bâtiments du 19e siècle, restructurés à la suite. L'une des ailes des années 1880, située le long de la voie ferrée, est démolie afin de pouvoir l'élargir et créer un "demi-gymnase", audacieusement installé à l'étage.

Débutés au moment où les lycées sont transférés aux Régions, les travaux s'achèvent en 1996. Les cours ont été maintenus sur place pendant toute leur durée.

Période(s) principale(s) : 4e quart 20e siècle, Epoque contemporaine ()

Dates : 1986 (daté par source), 1996 (daté par source)

Auteur(s) de l'oeuvre : Hervé L'Hyver (architecte, attribution par source), Gilles Rialland

Description

Une extension contemporaine le long de la rue Saint-Jory (1986-1987)

L'extension du lycée consiste en la construction d'un nouveau bâtiment le long de la rue Saint-Jory. Bien que celui-ci dans la continuité de l'ensemble initial, son style architectural, résolument contemporain, est en rupture avec l'existant. Cependant, l'usage de l'ardoise et son volume permettent une très bonne intégration tout en affirmant un certain régionalisme.

Ce bâtiment accueille, en son rez-de-chaussée, les salles et laboratoires de sciences (sciences naturelles et sciences physiques), des locaux techniques, notamment ceux de la restauration, ainsi que l'amphithéâtre, qui se développe sur deux niveaux. Le premier étage est, dans sa plus grande surface, dédié à des salles de classe de sciences (physique et chimie). Le deuxième étage est celui de la restauration scolaire [réfectoire et cuisines]. Cette organisation polyfonctionnelle est originale. Elle permet, d'une part, de répondre aux besoins du programme et, d'autre part, de regrouper dans un seul bâtiment les activités pour lesquelles les normes techniques et de sécurité sont les plus élevées. La verrière du réfectoire ouvre aux élèves une vue sur les toits de Pontivy.

Une aile reconstruite pour accueillir un "demi-gymnase" (1989-1990)

L'autre bâtiment neuf, vient en remplacement de l'aile du 19^e siècle située le long de la voie ferrée. Une démolition a été nécessaire pour répondre au besoin de créer un gymnase, dont la longueur correspond à la largeur d'un gymnase traditionnel (terrain de handball) et la largeur à celle d'un demi-terrain. Cette salle de sport est située au-dessus de salles de classes et d'études desservies par un couloir central. Tout en conservant les pierres d'encadrement des baies au rez-de-chaussée, côté cour, un plan rectangulaire et des toitures similaires au bâti 19^e, l'architecte n'a pas voulu tomber dans le pastiche. La façade le long de la voie ferrée n'est en effet pas organisée fenêtre sur fenêtre : une rupture avec les classiques de l'architecture scolaire, du 19^e siècle aux Trente glorieuses.

Un CDI finalement intégré au bâti historique

Les autres salles de classes, les internats et l'administration, etc. sont demeurées dans les bâtiments du 19^e siècle, réhabilités.

Le CDI, un temps envisagé dans l'une des cours pour former un "cœur" pour le lycée, devait être semi-enterré pour préserver la vue sur les façades historiques. Il a finalement été implanté, sur deux niveaux, dans l'aile reliant l'ensemble historique au nouveau bâtiment du gymnase.

La chapelle, enfin, a été conservée, ainsi que le retable du 17^e siècle classé monument historique. Elle a cependant été restructurée en salle de dessin et de musique.

Éléments descriptifs

Matériau(x) de couverture : ardoise

Plan : ensemble régulier

Étage(s) ou vaisseau(x) : 2 étages carrés

Élévations extérieures : élévation à travées

Escaliers : escalier dans-oeuvre

Statut, intérêt et protection

Intérêt de l'oeuvre : à signaler

Statut de la propriété : propriété de la région

Une restructuration complète qui respecte le patrimoine

A la fin des années 1970, le lycée Loth, construit dans les années 1880 en remplacement de l'ancien couvent d'Ursulines qui avait, dans un premier temps, accueilli l'établissement, est dans un état de vétusté avancé. Il manque par ailleurs un internat de filles, celles-ci devant traverser la ville matin et soir pour être logées, ainsi que d'un gymnase permettant la pratique des sports collectifs.

Le projet de restructuration est *in fine* confié à l'architecte Hervé L'Hyver et à son confère Gilles Rialland (mais le premier qui suit le projet, de la conception à la réalisation).

Les travaux se déroulent de 1986 à 1996. Une aile multifonctionnelle est construite, une aile est détruite et reconstruite, les autres sont réhabilitées. Cette restructuration en profondeur a été conduite dans le respect du patrimoine architectural.

Références documentaires

Documents d'archive

- **Ensemble de plans de la restructuration (1986-1996)**
Archives Privées : Sans cote. L'Hyver [Hervé], *Ensemble de plans de la restructuration (1986-1996)*, 1985-1990
Archives Privées : Sans cote.
- **Restructuration projet (1959-1983)**
Archives municipales de Pontivy : 4 M 74. *Restructuration projet (1959-1983)*.
Archives municipales de Pontivy : 4 M 74

Liens web

- site officiel du lycée : <https://www.lycee-loth.fr/>

Illustrations



Plan de masse APS. Hervé L'Hyver et Gilles Rialland, architectes, avril 1990.
Autr. Hervé L'Hyver
IVR53_20265610647NUC



Perspective du nouveau bâtiment.
Hervé L'Hyver et Avon-Rialland, architectes, mars 1985.
Autr. Hervé L'Hyver
IVR53_20265610648NUC



Perspective sur le CDI (projet non réalisé). Hervé L'Hyver et Avon-Rialland, architectes, mars 1985.
Autr. Hervé L'Hyver
IVR53_20265610641NUC

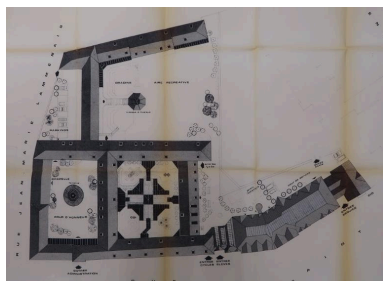

Plan de masse. L'Hyver - Menguy et Avon - Rialland, architectes, juillet 1985. Noter le projet de CDI non réalisé.
Autr. Hervé L'Hyver
IVR53_20265610638NUC

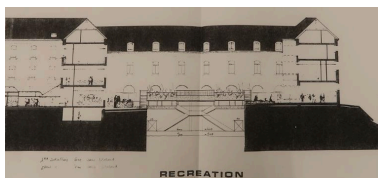

Coupe sur le projet de CDI semi-enterré (non réalisé). Hervé L'Hyver, architecte, vers 1985-1986.
Autr. Hervé L'Hyver
IVR53_20265610639NUC

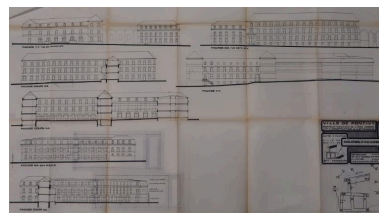

Coupes - façades (APS 6), Hervé L'Hyver et Gilles Rialland, architectes, avril 1990.
Autr. Hervé L'Hyver
IVR53_20265610640NUC

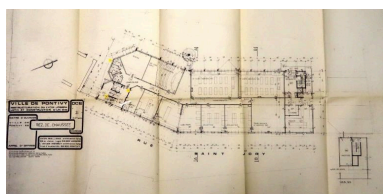

Plan du rez-de-chaussée du nouveau bâtiment. L'Hyver-Menguy et Avon-Rialland, architectes, mars 1986.
Autr. Hervé L'Hyver
IVR53_20265610646NUC

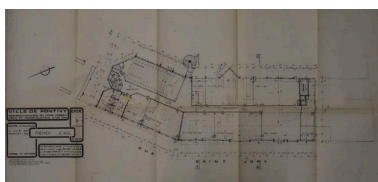

Plan du 1er étage du nouveau bâtiment. L'Hyver-Menguy et Avon-Rialland, architectes, mars 1986.
Autr. Hervé L'Hyver
IVR53_20265610645NUC

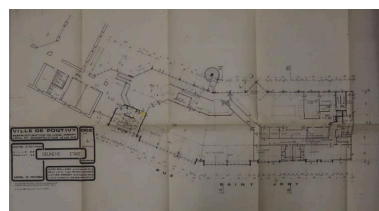

Plan du 2e étage du nouveau bâtiment. L'Hyver-Menguy et Avon-Rialland, architectes, mars 1986.
Autr. Hervé L'Hyver
IVR53_20265610644NUC

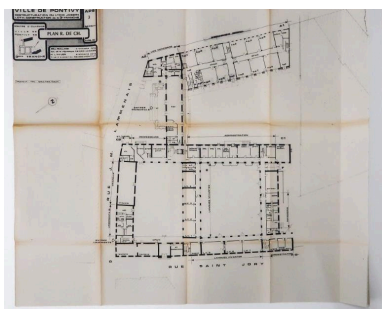

Plan du rez-de-chaussée (APS 5).
Hervé L'Hyver et Gilles Rialland,
architectes, avril 1990. Noter
notamment l'aile reconstruite
au sud-est et les classes sous
le demi-gymnase, à l'étage.
Autr. Hervé L'Hyver
IVR53_20265610650NUC

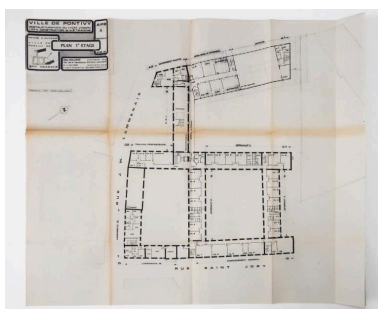

Plan du 1er étage (APS 5). Hervé
L'Hyver et Gilles Rialland,
architectes, avril 1990. Noter
notamment l'aile reconstruite au sud-
est et son demi-gymnase, à l'étage.
Autr. Hervé L'Hyver
IVR53_20265610652NUC

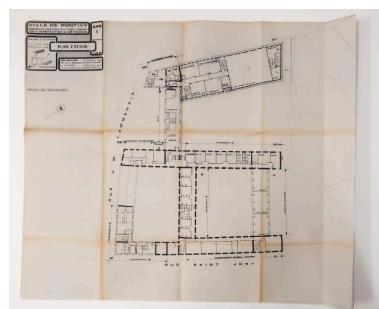

Plan du 2e étage (APS 5). Hervé
L'Hyver et Gilles Rialland,
architectes, avril 1990. Noter
notamment l'aile reconstruite au sud-
est et son demi-gymnase, à l'étage.
Autr. Hervé L'Hyver
IVR53_20265610651NUC



Façade sur rue du bâtiment N
(réfectoire et salles de cours de
sciences), Hervé L'Hyver, architecte,
1986-87. Vue prise du nord-est.
Phot. Delia Gaulin-Crespel
IVR53_20195600256NUCA



Façade sur rue du bâtiment N
(réfectoire et salles de cours de
sciences), Hervé L'Hyver, architecte,
1986-87. Vue prise du sud-ouest.
Phot. Delia Gaulin-Crespel
IVR53_20195600257NUCA

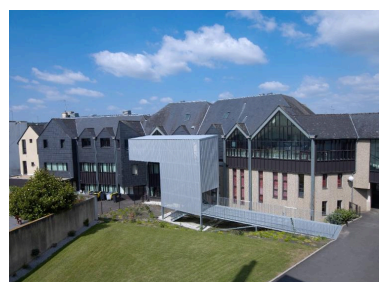

Façade sur cour du bâtiment N
(septembre 1986 à septembre
1987, H. l'Hyver, architecte).
La mise au norme de sécurité
a conduit à l'adjonction plus
récente d'un escalier métallique.
Phot. Bernard Bègne
IVR53_20185600128NUCA



Façade du bâtiment A1 (externat
et gymnase), côté voie ferrée,
reconstruit en 1989-1990
(H. L'Hyver, architecte).
Phot. Bernard Bègne
IVR53_20185600135NUCA



Façade sur cour du bâtiment A1
(externat et gymnase), reconstruit
en 1989-1990 (H. L'Hyver,
architecte). Il conserve les
proportions des autres bâtiments
et l'encadrement en pierre de taille
des arcades du rez-de-chaussée
Phot. Bernard Bègne



Petit amphithéâtre (ca 1890).
Vue depuis le haut des estrades.
Le mobilier indique que des
enseignements de chimie étaient
dispensés dans cette salle.
Phot. Bernard Bègne
IVR53_20185600142NUCA

IVR53_20185600125NUCA



Vue intérieure du gymnase
Phot. Bernard Bègne
IVR53_20195600042NUCA

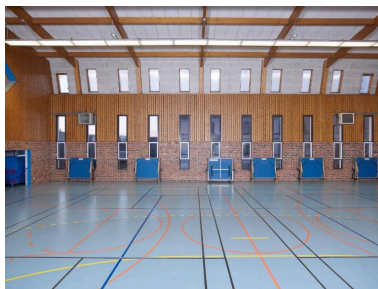

Vue intérieure du gymnase
Phot. Bernard Bègne
IVR53_20195600043NUCA



Vue intérieure du gymnase
Phot. Bernard Bègne
IVR53_20195600044NUCA

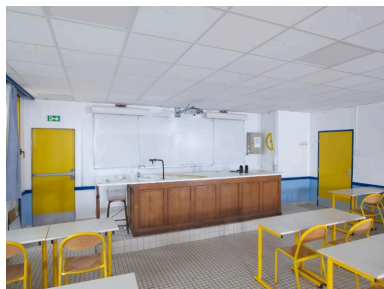

Salle de classe de physique-chimie - Bâtiment N. Une ancienne paillasse a été réutilisée pour le bureau du professeur.
Phot. Bernard Bègne
IVR53_20195600023NUCA

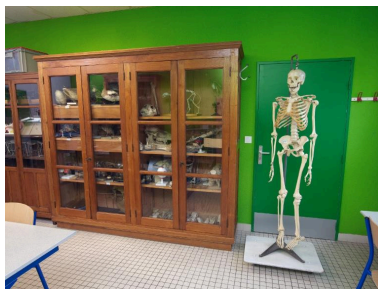

Collection d'objets d'histoire naturelle
Phot. Bernard Bègne
IVR53_20195600039NUCA



Lycée Joseph Loth, Pontivy : petit amphithéâtre (début 20e siècle).
Phot. Thierry Goyet
IVR53_20185606547NUCA

Dossiers liés

Est partie constituante de : Lycée Joseph Loth, 4 rue Jean-Marie de Lamennais (Pontivy) (IA56132037) Bretagne, Morbihan, Pontivy, 4 rue Jean-Marie de Lamennais

Auteur(s) du dossier : Thierry Goyet

Copyright(s) : (c) Région Bretagne

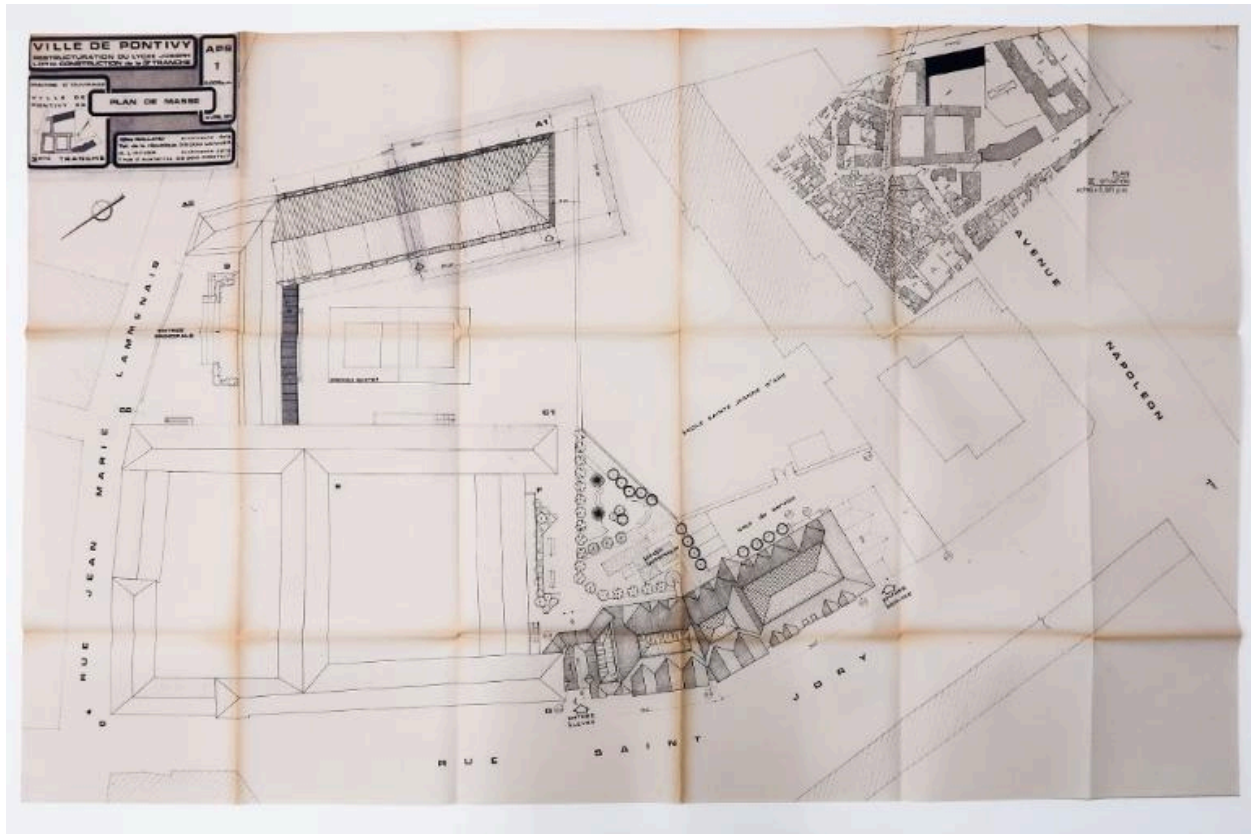

Plan de masse APS. Hervé L'Hyver et Gilles Riolland, architectes, avril 1990.

Référence du document reproduit :

- **Ensemble de plans de la restructuration (1986-1996)**
Archives Privées : sans cote. *Ensemble de plans de la restructuration (1986-1996)*, 1985-1990.
Archives Privées : Sans cote

IVR53_20265610647NUC

Auteur du document reproduit : Hervé L'Hyver

(c) Archives privées

reproduction soumise à autorisation du titulaire des droits d'exploitation



Perspective du nouveau bâtiment. Hervé L'Hyver et Avon-Rialland, architectes, mars 1985.

Référence du document reproduit :

- **Ensemble de plans de la restructuration (1986-1996)**
Archives Privées : sans cote. *Ensemble de plans de la restructuration (1986-1996)*, 1985-1990.
Archives Privées : Sans cote

IVR53_20265610648NUC

Auteur du document reproduit : Hervé L'Hyver

(c) Archives privées

reproduction soumise à autorisation du titulaire des droits d'exploitation



Perspective sur le CDI (projet non réalisé). Hervé L'Hyver et Avon-Rialland, architectes, mars 1985.

Référence du document reproduit :

- **Ensemble de plans de la restructuration (1986-1996)**
Archives Privées : sans cote. *Ensemble de plans de la restructuration (1986-1996)*, 1985-1990.
Archives Privées : Sans cote

IVR53_20265610641NUC

Auteur du document reproduit : Hervé L'Hyver

(c) Archives privées

reproduction soumise à autorisation du titulaire des droits d'exploitation

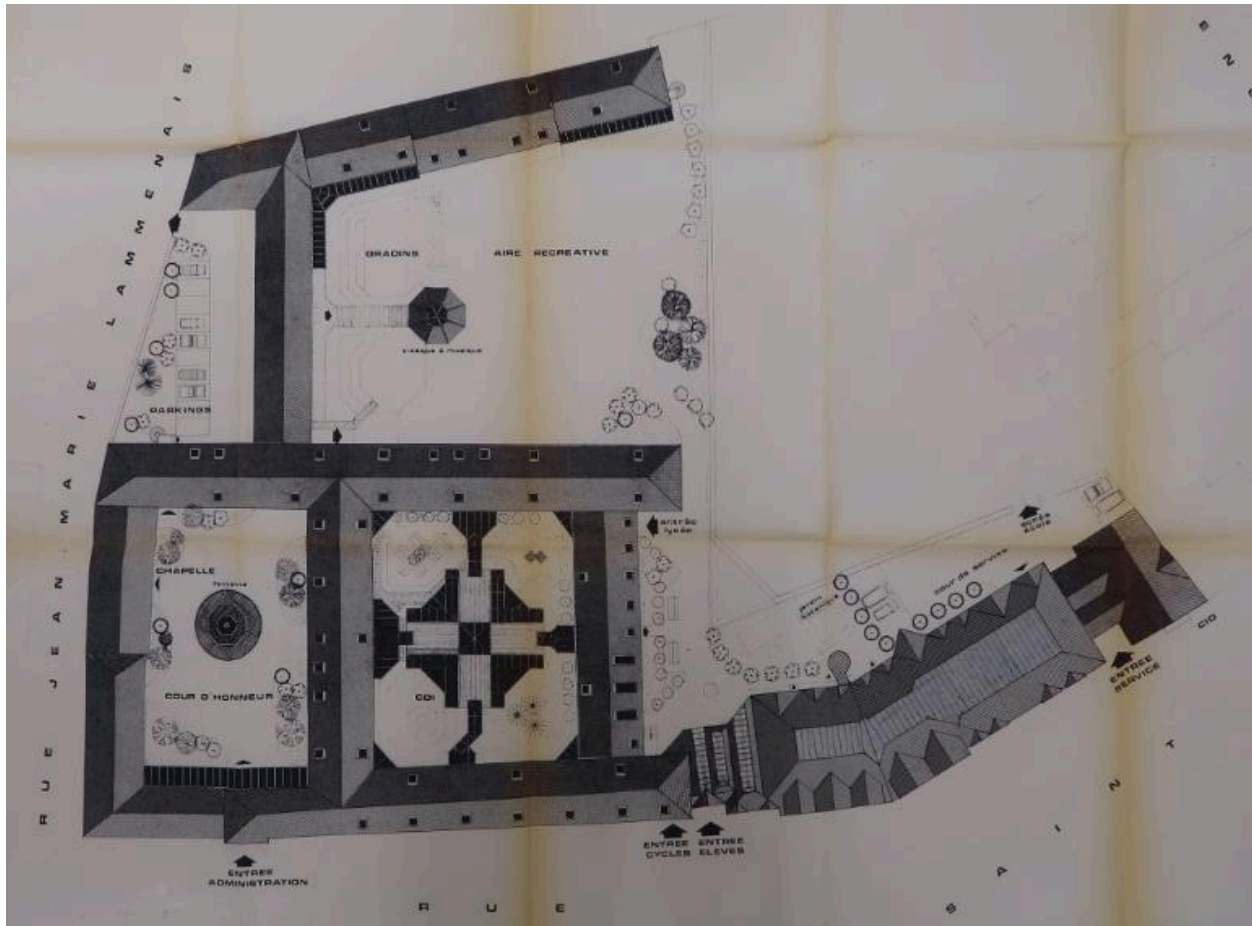

Plan de masse. L'Hyver - Menguy et Avon - Rialland, architectes, juillet 1985. Noter le projet de CDI non réalisé.

Référence du document reproduit :

- **Ensemble de plans de la restructuration (1986-1996)**
Archives Privées : sans cote. *Ensemble de plans de la restructuration (1986-1996)*, 1985-1990.
Archives Privées : Sans cote

IVR53_20265610638NUC

Auteur du document reproduit : Hervé L'Hyver

(c) Archives privées

reproduction soumise à autorisation du titulaire des droits d'exploitation

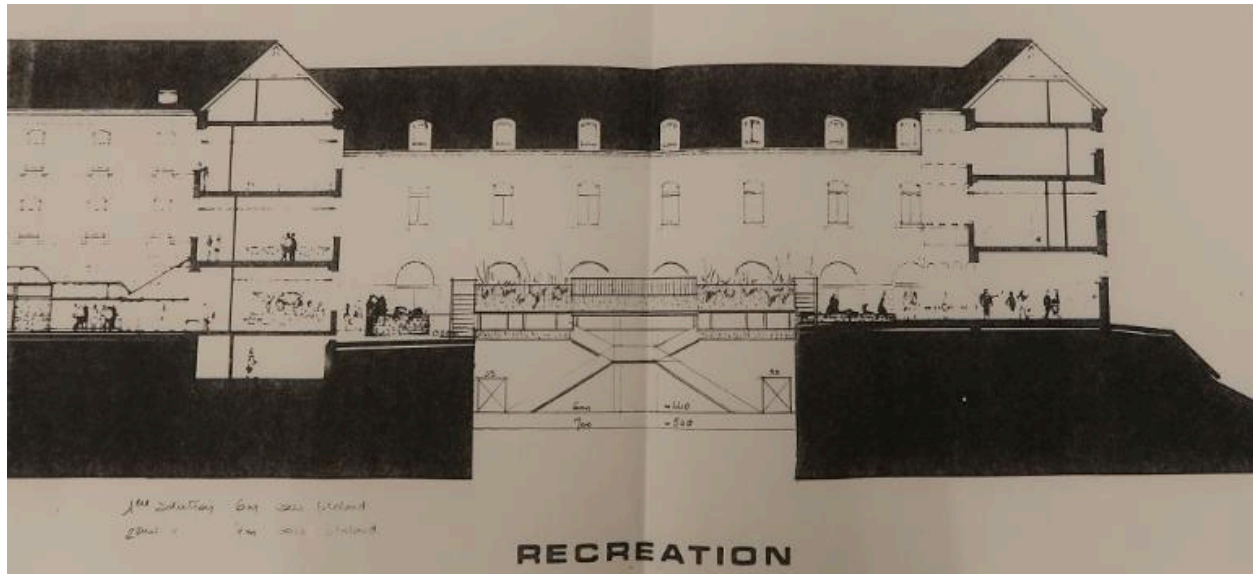

Coupe sur le projet de CDI semi-enterré (non réalisé). Hervé L'Hyver, architecte, vers 1985-1986.

Référence du document reproduit :

- **Ensemble de plans de la restructuration (1986-1996)**
Archives Privées : sans cote. *Ensemble de plans de la restructuration (1986-1996)*, 1985-1990.
Archives Privées : Sans cote

IVR53_20265610639NUC

Auteur du document reproduit : Hervé L'Hyver

(c) Archives privées

reproduction soumise à autorisation du titulaire des droits d'exploitation

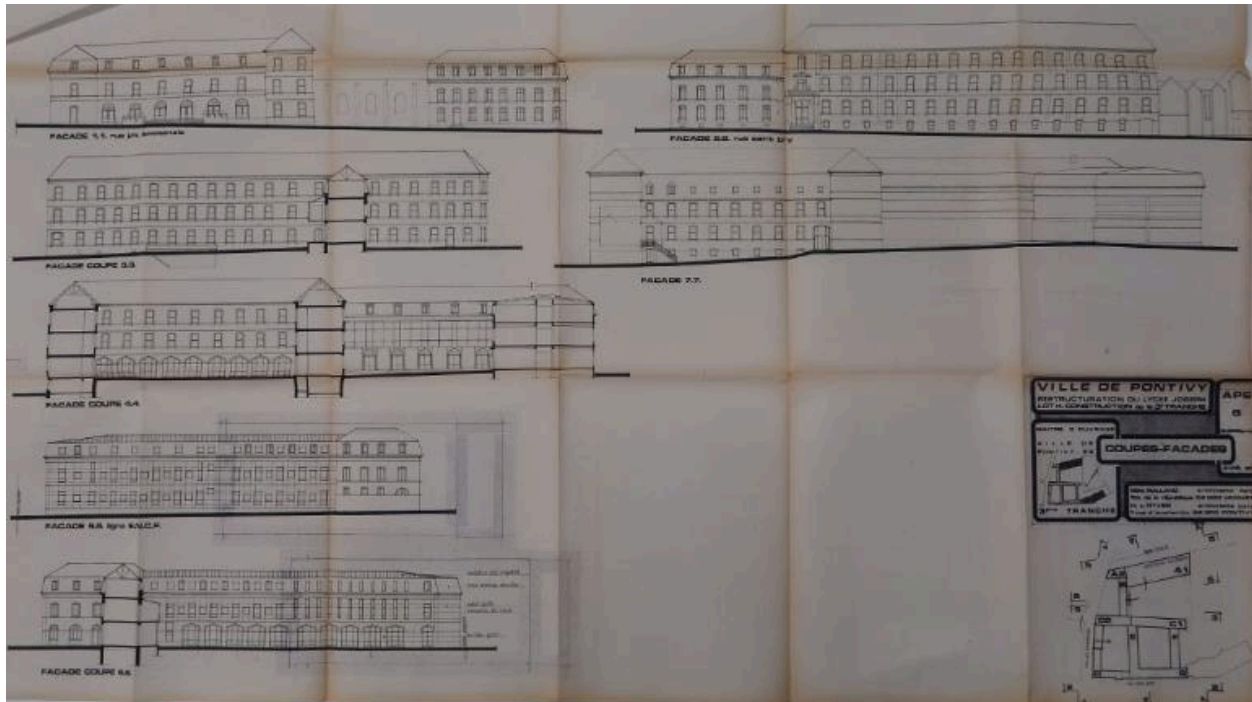

Coupes - façades (APS 6), Hervé L'Hyver et Gilles Rialland, architectes, avril 1990.

Référence du document reproduit :

- **Ensemble de plans de la restructuration (1986-1996)**
Archives Privées : sans cote. *Ensemble de plans de la restructuration (1986-1996)*, 1985-1990.
Archives Privées : Sans cote

IVR53_20265610640NUC

Auteur du document reproduit : Hervé L'Hyver

(c) Archives privées

reproduction soumise à autorisation du titulaire des droits d'exploitation

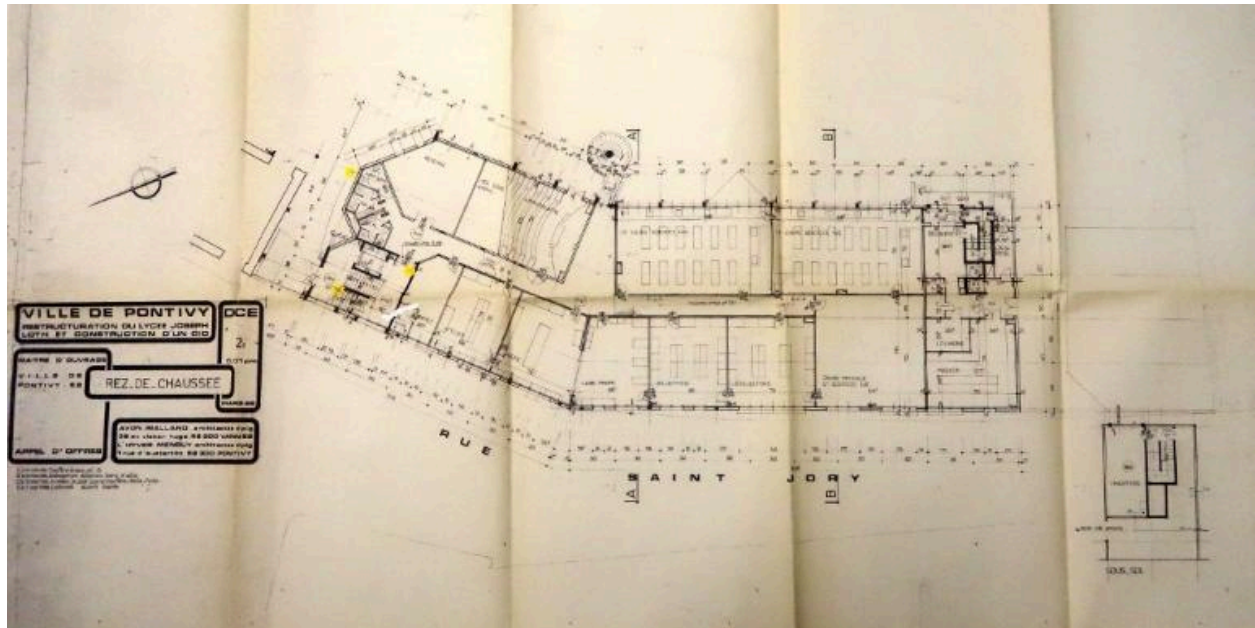

Plan du rez-de-chaussée du nouveau bâtiment. L'Hyver-Menguy et Avon-Rialland, architectes, mars 1986.

Référence du document reproduit :

- **Ensemble de plans de la restructuration (1986-1996)**
Archives Privées : sans cote. *Ensemble de plans de la restructuration (1986-1996)*, 1985-1990.
Archives Privées : Sans cote

IVR53_20265610646NUC

Auteur du document reproduit : Hervé L'Hyver

(c) Archives privées

reproduction soumise à autorisation du titulaire des droits d'exploitation

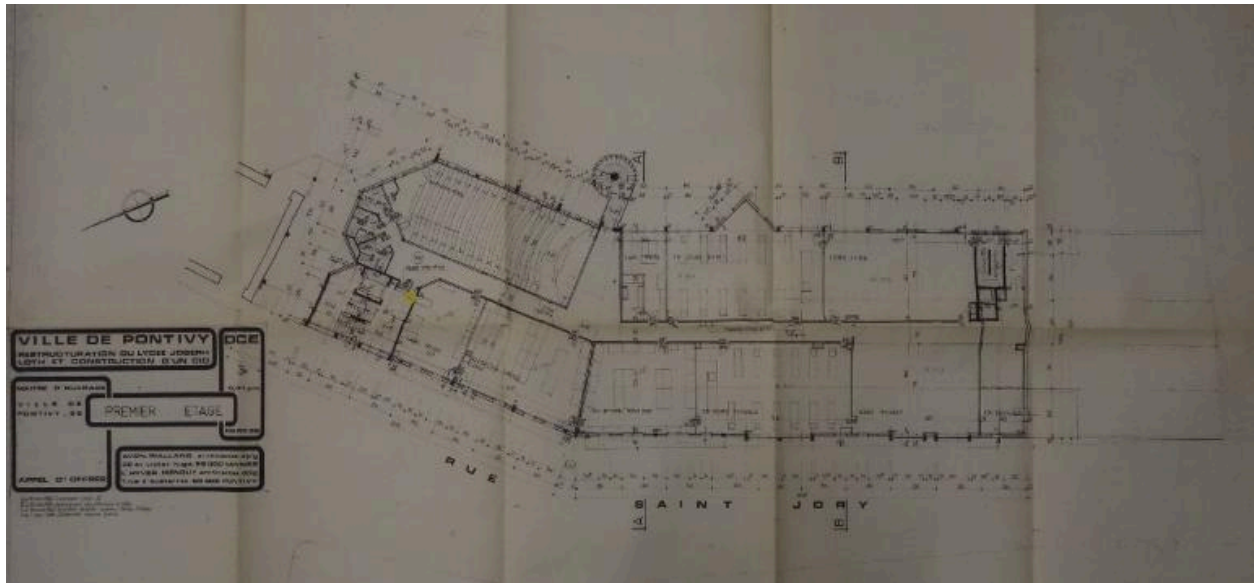

Plan du 1er étage du nouveau bâtiment. L'Hyver-Menguy et Avon-Rialland, architectes, mars 1986.

Référence du document reproduit :

- **Ensemble de plans de la restructuration (1986-1996)**
Archives Privées : sans cote. *Ensemble de plans de la restructuration (1986-1996)*, 1985-1990.
Archives Privées : Sans cote

IVR53_20265610645NUC

Auteur du document reproduit : Hervé L'Hyver

(c) Archives privées

reproduction soumise à autorisation du titulaire des droits d'exploitation

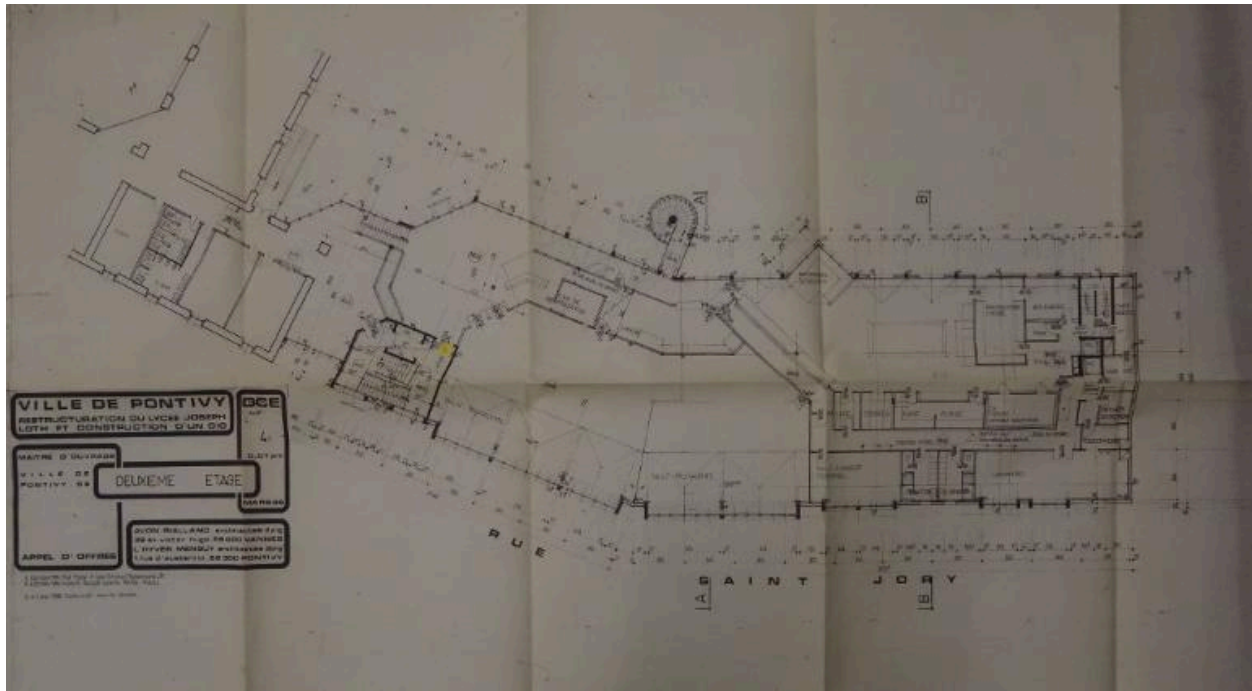

Plan du 2e étage du nouveau bâtiment. L'Hyver-Menguy et Avon-Rialland, architectes, mars 1986.

Référence du document reproduit :

- **Ensemble de plans de la restructuration (1986-1996)**
Archives Privées : sans cote. *Ensemble de plans de la restructuration (1986-1996)*, 1985-1990.
Archives Privées : Sans cote

IVR53_20265610644NUC

Auteur du document reproduit : Hervé L'Hyver

(c) Archives privées

reproduction soumise à autorisation du titulaire des droits d'exploitation

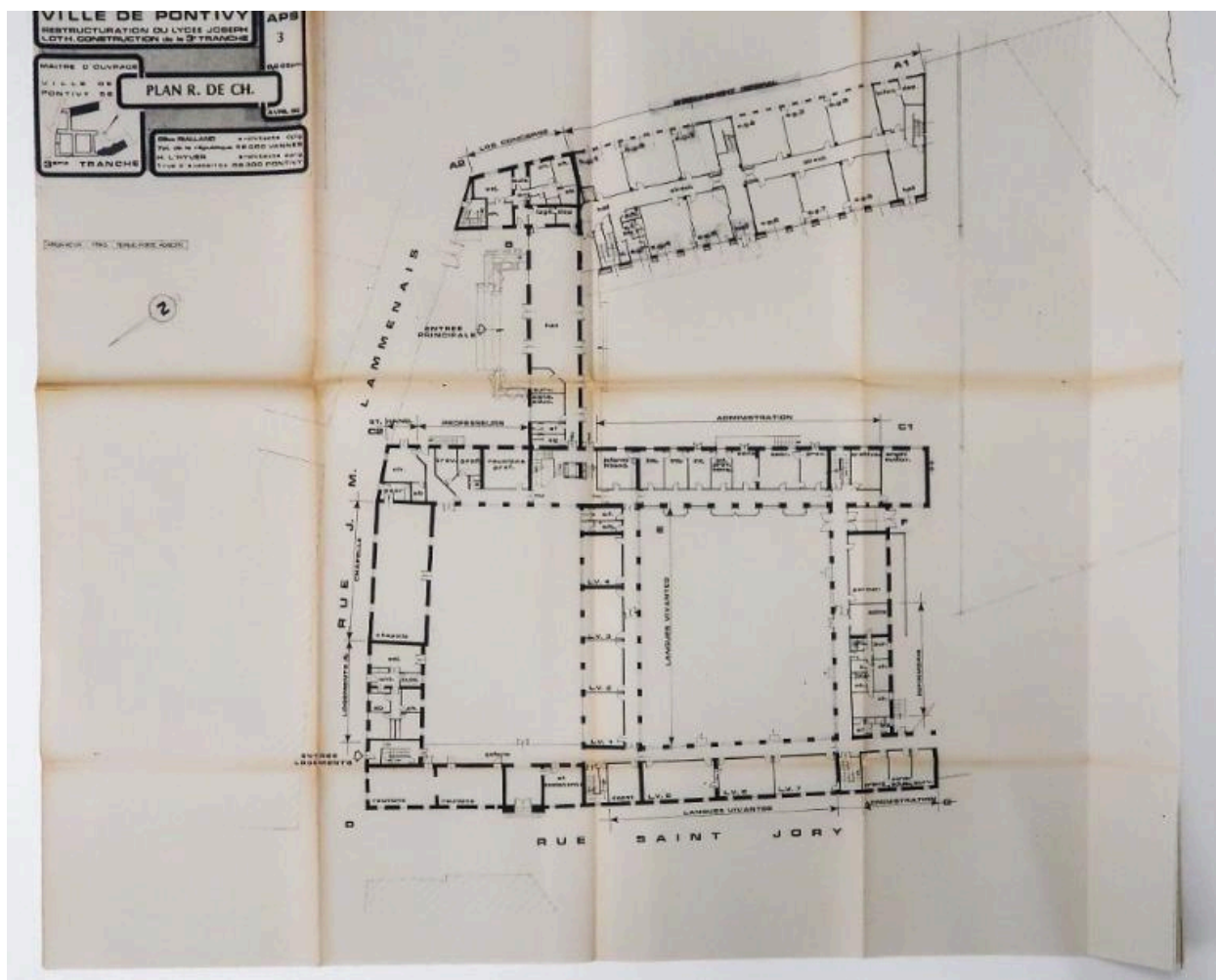

Plan du rez-de-chaussée (APS 5). Hervé L'Hyver et Gilles Rialland, architectes, avril 1990. Noter notamment l'aile reconstruite au sud-est et les classes sous le demi-gymnase, à l'étage.

Référence du document reproduit :

- **Ensemble de plans de la restructuration (1986-1996)**
Archives Privées : sans cote. *Ensemble de plans de la restructuration (1986-1996)*, 1985-1990.
Archives Privées : Sans cote

IVR53_20265610650NUC

Auteur du document reproduit : Hervé L'Hyver

(c) Archives privées

reproduction soumise à autorisation du titulaire des droits d'exploitation

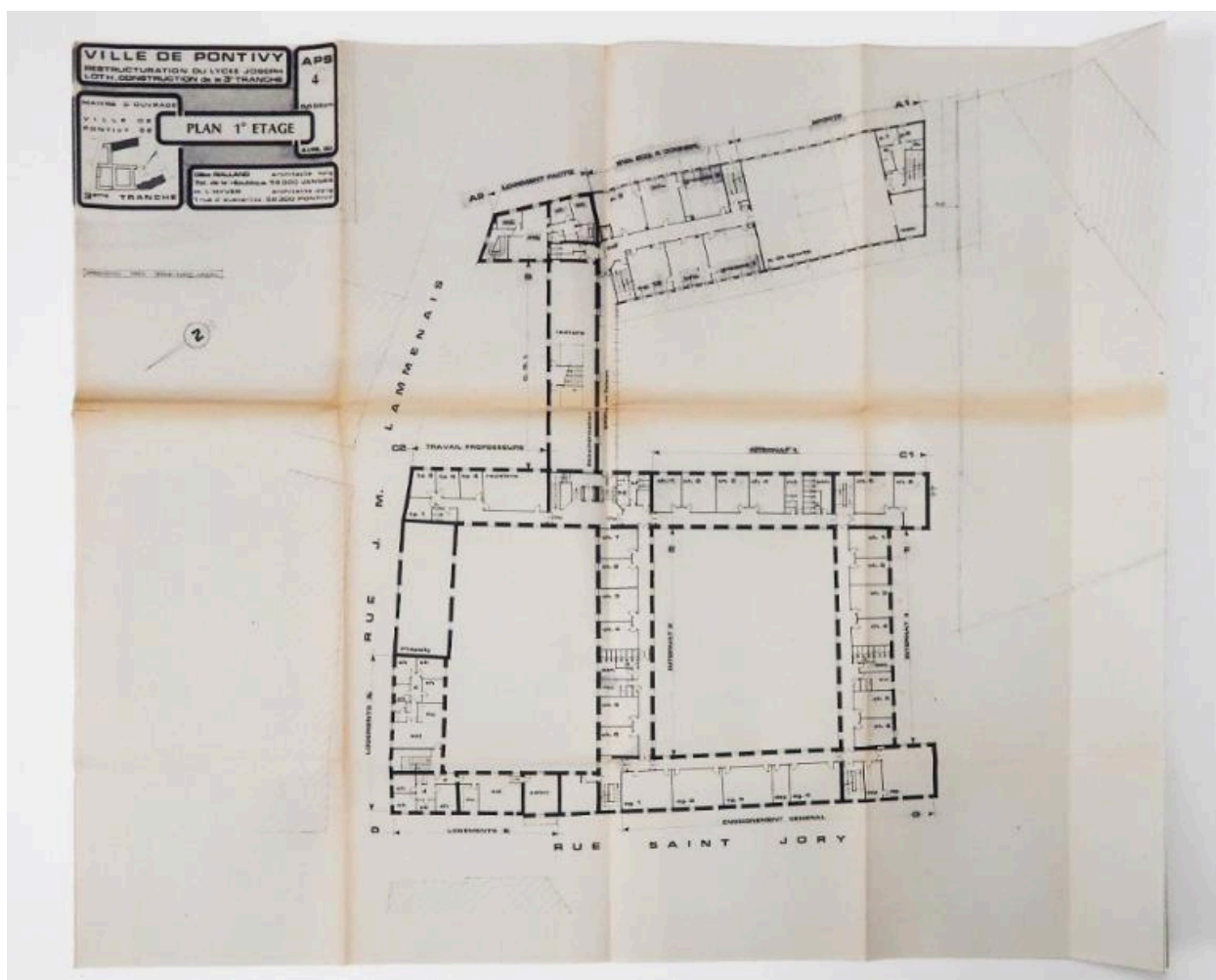

Plan du 1er étage (APS 5). Hervé L'Hyver et Gilles Riolland, architectes, avril 1990. Noter notamment l'aile reconstruite au sud-est et son demi-gymnase, à l'étage.

Référence du document reproduit :

- **Ensemble de plans de la restructuration (1986-1996)**
Archives Privées : sans cote. *Ensemble de plans de la restructuration (1986-1996)*, 1985-1990.
Archives Privées : Sans cote

IVR53_20265610652NUC

Auteur du document reproduit : Hervé L'Hyver

(c) Archives privées

reproduction soumise à autorisation du titulaire des droits d'exploitation

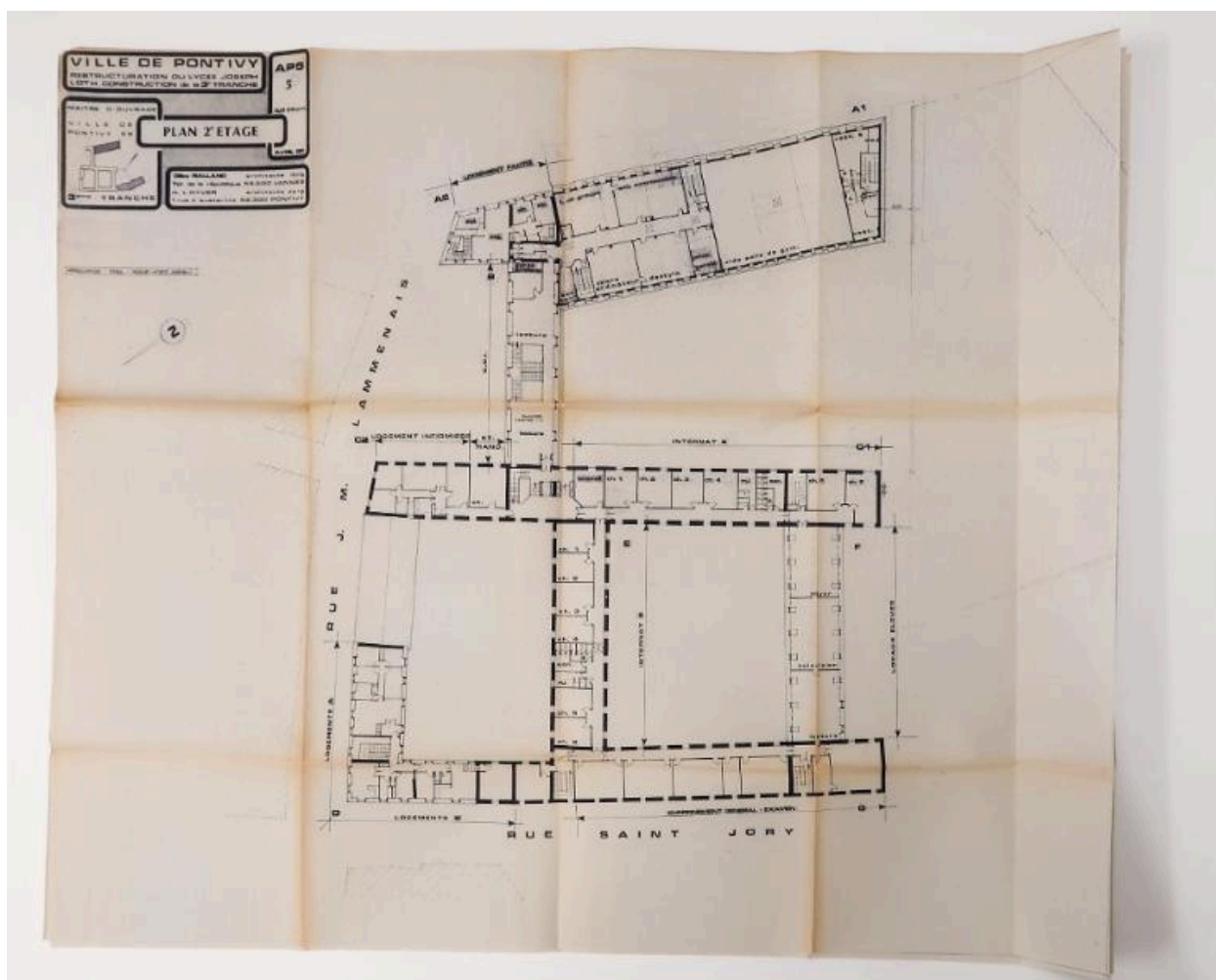

Plan du 2e étage (APS 5). Hervé L'Hyver et Gilles Rialland, architectes, avril 1990. Noter notamment l'aile reconstruite au sud-est et son demi-gymnase, à l'étage.

Référence du document reproduit :

- **Ensemble de plans de la restructuration (1986-1996)**
Archives Privées : sans cote. *Ensemble de plans de la restructuration (1986-1996)*, 1985-1990.
Archives Privées : Sans cote

IVR53_20265610651NUC

Auteur du document reproduit : Hervé L'Hyver

(c) Archives privées

reproduction soumise à autorisation du titulaire des droits d'exploitation



Façade sur rue du bâtiment N (réfectoire et salles de cours de sciences), Hervé L'Hyver, architecte, 1986-87. Vue prise du nord-est.

IVR53_20195600256NUCA

Auteur de l'illustration : Delia Gaulin-Crespel

Date de prise de vue : 2019

(c) Région Bretagne

reproduction soumise à autorisation du titulaire des droits d'exploitation



Façade sur rue du bâtiment N (réfectoire et salles de cours de sciences), Hervé L'Hyver, architecte, 1986-87. Vue prise du sud-ouest.

IVR53_20195600257NUCA

Auteur de l'illustration : Delia Gaulin-Crespel

Date de prise de vue : 2019

(c) Région Bretagne

reproduction soumise à autorisation du titulaire des droits d'exploitation



Façade sur cour du bâtiment N (septembre 1986 à septembre 1987, H. l'Hyver, architecte). La mise au norme de sécurité a conduit à l'adjonction plus récente d'un escalier métallique.

IVR53_20185600128NUCA

Auteur de l'illustration : Bernard Bègne

Date de prise de vue : 2018

(c) Région Bretagne

reproduction soumise à autorisation du titulaire des droits d'exploitation



Façade du bâtiment A1 (externat et gymnase), côté voie ferrée, reconstruit en 1989-1990 (H. L'Hyver, architecte).

IVR53_20185600135NUCA

Auteur de l'illustration : Bernard Bègne

Date de prise de vue : 2018

(c) Région Bretagne

reproduction soumise à autorisation du titulaire des droits d'exploitation



Façade sur cour du bâtiment A1 (externat et gymnase), reconstruit en 1989-1990 (H. L'Hyver, architecte). Il conserve les proportions des autres bâtiments et l'encadrement en pierre de taille des arcades du rez-de-chaussée

IVR53_20185600125NUCA

Auteur de l'illustration : Bernard Bègne

Date de prise de vue : 2018

(c) Région Bretagne

reproduction soumise à autorisation du titulaire des droits d'exploitation



Petit amphithéâtre (ca 1890). Vue depuis le haut des estrades. Le mobilier indique que des enseignements de chimie étaient dispensés dans cette salle.

IVR53_20185600142NUCA

Auteur de l'illustration : Bernard Bègne

Date de prise de vue : 2018

(c) Région Bretagne

reproduction soumise à autorisation du titulaire des droits d'exploitation



Vue intérieure du gymnase

IVR53_20195600042NUCA

Auteur de l'illustration : Bernard Bègne

Date de prise de vue : 2019

(c) Région Bretagne

reproduction soumise à autorisation du titulaire des droits d'exploitation



Vue intérieure du gymnase

IVR53_20195600043NUCA

Auteur de l'illustration : Bernard Bègne

Date de prise de vue : 2019

(c) Région Bretagne

reproduction soumise à autorisation du titulaire des droits d'exploitation



Vue intérieure du gymnase

IVR53_20195600044NUCA

Auteur de l'illustration : Bernard Bègne

Date de prise de vue : 2019

(c) Région Bretagne

reproduction soumise à autorisation du titulaire des droits d'exploitation



Salle de classe de physique-chimie - Bâtiment N. Une ancienne paillasse a été réutilisée pour le bureau du professeur.

IVR53_20195600023NUCA

Auteur de l'illustration : Bernard Bègne

Date de prise de vue : 2019

(c) Région Bretagne

reproduction soumise à autorisation du titulaire des droits d'exploitation



Collection d'objets d'histoire naturelle

IVR53_20195600039NUCA

Auteur de l'illustration : Bernard Bègne

Date de prise de vue : 2019

(c) Région Bretagne

reproduction soumise à autorisation du titulaire des droits d'exploitation

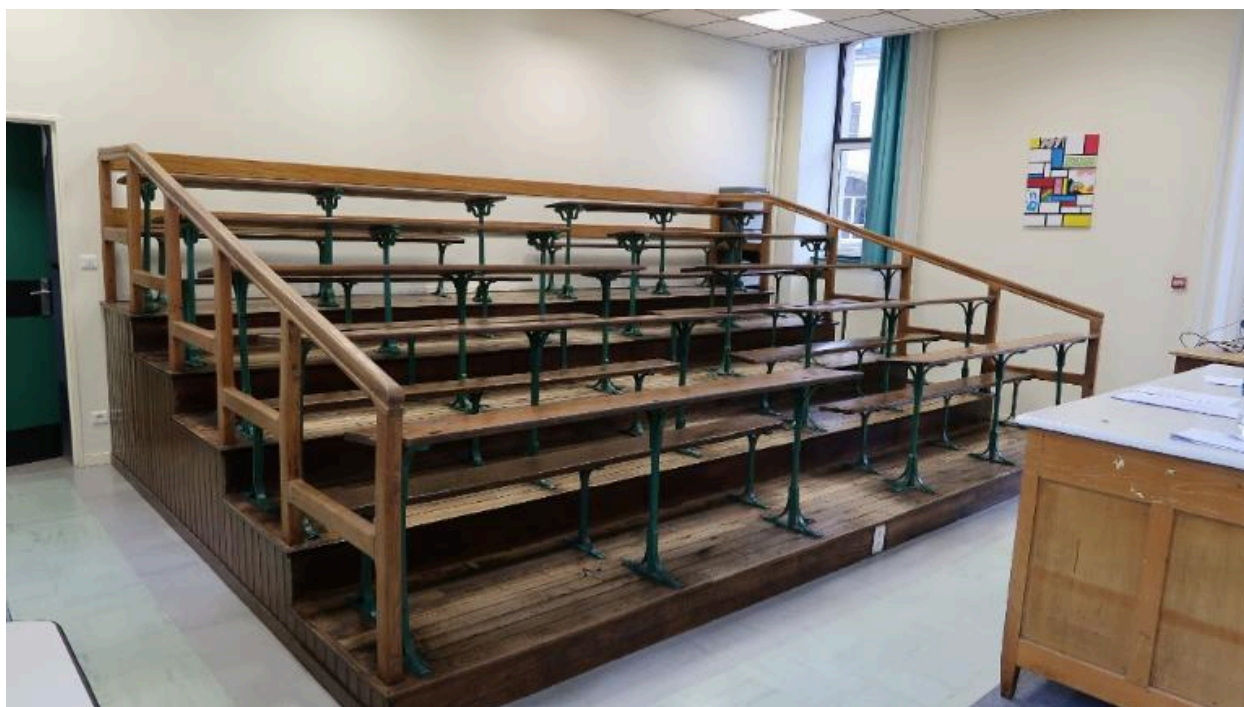

Lycée Joseph Loth, Pontivy : petit amphithéâtre (début 20e siècle).

IVR53_20185606547NUCA

Auteur de l'illustration : Thierry Goyet

(c) Région Bretagne

reproduction soumise à autorisation du titulaire des droits d'exploitation