

Bretagne, Ille-et-Vilaine
Saint-Malo
Le Naye

Bunker-abri-magasin de munitions de type L 401a avec cuve pour canon antiaérien (III) (dossier en cours), terre-plein du Naye (Saint-Malo)

Références du dossier

Numéro de dossier : IA35132908

Date de l'enquête initiale : 2026

Date(s) de rédaction : 2026

Cadre de l'étude : enquête thématique régionale Inventaire des héritages militaires en Bretagne

Degré d'étude : étudié

Désignation

Dénomination : blockhaus, abri, magasin de munitions

Compléments de localisation

Milieu d'implantation : isolé

Références cadastrales : CR, 13

Historique

Période(s) secondaire(s) : 2e quart 20e siècle

Dates : 1943 (daté par travaux historiques)

Auteur(s) de l'oeuvre : Organisation Todt (maître d'oeuvre, attribution par travaux historiques)

Description

Pour plus de facilité, nous avons numéroté les bunkers de type L 401a avec cuve pour canon antiaérien de I à VI dans le sens des aiguilles d'une montre à partir de la cuve nord et gauche. Ce bunker est donc logiquement numéroté III.

Éléments descriptifs

Matériau(x) du gros-oeuvre, mise en oeuvre et revêtement : béton, béton armé

Matériau(x) de couverture : béton en couverture

Escaliers : escalier dans-oeuvre : escalier droit ; escalier hors-oeuvre : escalier en équerre

Typologies et état de conservation

État de conservation : état moyen, vestiges

Décor

Techniques : peinture

Précision sur les représentations :

Dans le magasin à munitions, sur le mur sud (à gauche en entrant), au niveau du plafond : peinture murale de couleur noire figurant une araignée sur sa toile entourée d'une inscription en lettre gothique : "Einer / immer" (traduction littérale : Un / toujours).

Une peinture quasi identique - photographiée dans un bunker de type L 409 de la batterie d'artillerie antiaérienne des Cognets à Dinard - a été publiée par Alain Durrieu en 2004. Il transcrit la peinture par cette expression : "Il y en a toujours un qui a une araignée au plafond". Aux Cognets, cette peinture est datée du 15 février 1944.

Dimensions

Mesures : la : 2 m (mur périphériques et dalle de couverture) ; pr : 1 m (radier/dalle de fondation)

Précision dimensions :

Selon le catalogue des plans-types, la réalisation d'un bunker-abri de type L 401a avec cuve pour canon antiaérien (*Unterstand mit aufgesetztem Geschützstand für 8,8/10,5 cm Flak*) nécessite 840 m³ de béton.

Statut, intérêt et protection

Intérêt de l'œuvre : vestiges de guerre, à signaler

Éléments remarquables : blockhaus

Statut de la propriété : propriété de la région

Références documentaires

Documents d'archive

- **Rapport Pinczon du Sel sur les installations du Mur de l'Atlantique (1946-1949). "Le Mur de l'Atlantique. Livre IV : du Mont Saint-Michel à la Laita" (collection : Service Historique de la Défense du Château de Vincennes)**

Rapport Pinczon du Sel sur les installations du Mur de l'Atlantique (1946-1949). "Le Mur de l'Atlantique. Livre IV : du Mont Saint-Michel à la Laita" (collection : Service Historique de la Défense du Château de Vincennes). Texte en liasse ; plans et photographies.

<https://www.memoiredeshommes.defense.gouv.fr/arts-sciences-militaires/batiments-militaires/rapport-pinczon-du-sel-sur-les-installations-du-mur-de-latlantique>

Service Historique de la Défense du Château de Vincennes : SHDMV MV 2DOC 3

Documents figurés

- **Collection de plans et coupes de bunkers**
ASSOCIATION GERFAUT 29. MOIGNEZ, Christian. **Collection de plans et coupes de bunkers.**

Bibliographie

- **Des bunkers et des hommes. Fresques et inscriptions du Mur de l'Atlantique [2004]**
DURRIEU, Alain. **Des bunkers et des hommes. Fresques et inscriptions du Mur de l'Atlantique.** Andrézy : Alain Durrieu auteur - éditeur , 2004, 208 p.
p. 175
- **Atlantikwall-Typenheft. Atlantic Wall typology. Typologie du Mur de l'Atlantique [2008]**
ROLF, Rudi. **Atlantikwall-Typenheft. Atlantic Wall typology. Typologie du Mur de l'Atlantique.** Middelburg, PRAK publishing, 2008, 432 p.
p. 377

Liens web

- Extrait du rapport Pinczon du Sel (plan n° 5/IV) : https://www.memoiredeshommes.defense.gouv.fr/consultation-inventaire?arko_default_66b0ec7881abb--modeRestit=arko_default_66b0ed47415e5&arko_default_66b0ec7881abb--ficheFocus=arko_fiche_669ed2bcd3062&arko_default_66b0ec7881abb--filtreGroupes%5Bop%5D=AND&arko_default_66b0ec7881abb--filtreGroupes%5Bmode%5D=simple&arko_default_66b0ec7881abb--filtreGroupes%5Bgroupes%5D%5B0%5D%5B_parentEntityRef%5D%5B%5D=eadir-57
- Extrait du rapport Pinczon du Sel (plan n° 10/IV) : https://www.memoiredeshommes.defense.gouv.fr/consultation-inventaire?arko_default_66b0ec7881abb--modeRestit=arko_default_66b0ed47415e5&arko_default_66b0ec7881abb--ficheFocus=arko_fiche_669ed2bcd3062&arko_default_66b0ec7881abb--filtreGroupes%5Bop%5D=AND&arko_default_66b0ec7881abb--filtreGroupes%5Bmode%5D=simple&arko_default_66b0ec7881abb--filtreGroupes%5Bgroupes%5D%5B0%5D%5B_parentEntityRef%5D%5B%5D=eadir-57

Illustrations

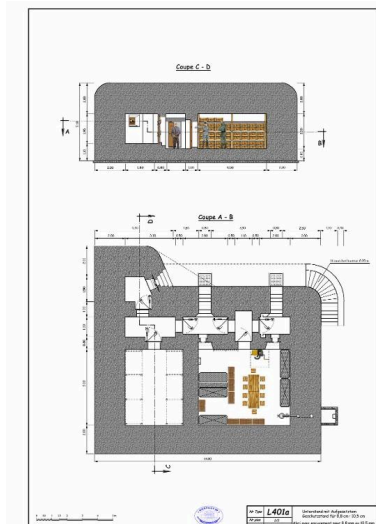

Plan et coupe d'un bunker-abri-magasin de munitions de type L 401a avec cuve pour canon antiaérien de 10,5 cm (Unterstand mit aufgesetztem Geschützstand für 8,8/10,5 cm Flak)

Dess. Christian Moignez
IVR53_20263510107NUDA

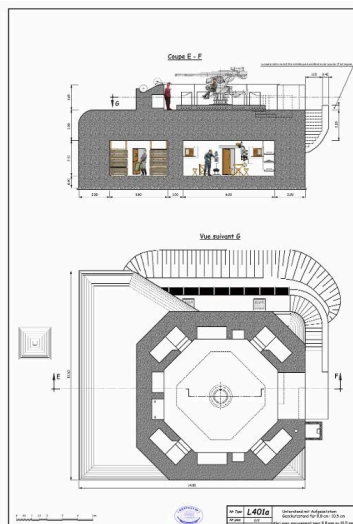

Plans et coupes d'un bunker-abri-magasin de munitions de type L 401a avec cuve pour canon antiaérien de 10,5 cm (Unterstand mit aufgesetztem Geschützstand für 8,8/10,5 cm Flak)

Dess. Christian Moignez
IVR53_20263510108NUDA



Vue de situation depuis le sud-est (couverture photographique du 17 décembre 2025). Au premier plan au centre, partiellement remblayés, les vestiges du quai de l'avant-port de Saint-Servan : il est construit en maçonnerie de pierre de taille de granite
Phot. Guillaume Lécueillier
IVR53_20263510059NUCA



Vue générale depuis le sud-est (couverture photographique du 17 décembre 2025). Au premier plan, les vestiges du quai de l'avant-port de Saint-Servan filant vers le nord-ouest

Phot. Guillaume Lécueillier
IVR53_20263510060NUCA



Vue de l'élévation est (couverture photographique du 17 décembre 2025). Au premier plan à gauche, le quai de l'avant-port de Saint-Servan : il est construit en maçonnerie de pierre de taille de granite
Phot. Guillaume Lécueillier
IVR53_20263510056NUCA



Vue des vestiges du quai de l'avant-port de Saint-Servan vers le sud-est (couverture photographique du 17 décembre 2025). Le quai est construit en maçonnerie de pierre de taille de granite
Phot. Guillaume Lécueillier
IVR53_20263510061NUCA



Vue de l'escalier tournant construit contre l'angle nord-est (couverture photographique du 17 décembre 2025). Cet escalier permettait à l'origine de desservir la cuve pour canon antiaérien (la cuve a été arasée avant 1961)
Phot. Guillaume Lécueillier
IVR53_20263510057NUCA



Vue générale depuis le sud-ouest (couverture photographique du 17 décembre 2025). La partie sud-ouest du bunker a été partiellement arasée dans les années 1970
Phot. Guillaume Lécueillier
IVR53_20263510058NUCA

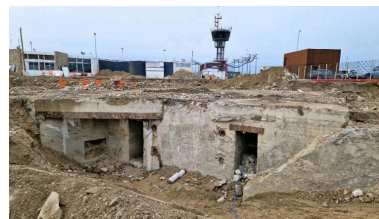

Vue générale de l'élévation est (couverture photographique du 17 décembre 2025). En arrière-plan, la tour de la capitainerie du port de Saint-Malo
Phot. Guillaume Lécueillier
IVR53_20263510055NUCA



Vue de détail de l'entrée nord (couverture photographique du 17 décembre 2025). Cette entrée était également défendue par la caponnière implantée au sud
Phot. Guillaume Lécueillier
IVR53_20263510062NUCA



Vue de détail de l'élévation est : entrée sud flanquée par la caponnière (couverture photographique du 17 décembre 2025). L'ouverture de tir blindée de la caponnière est masquée par le remblai
Phot. Guillaume Lécueillier
IVR53_20263510063NUCA



Vue de la couverture photographique du 5 décembre 2025
Phot. Bernard Bègne
IVR53_20263510023NUCA

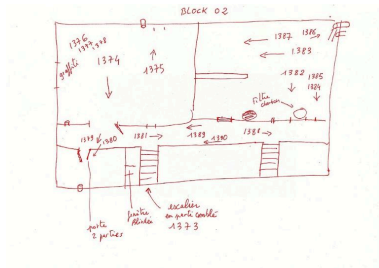

Plan de localisation des photographies intérieures (couverture photographique du vendredi 5 décembre 2025)
Phot. Bernard Bègne
IVR53_20263510022NUCA

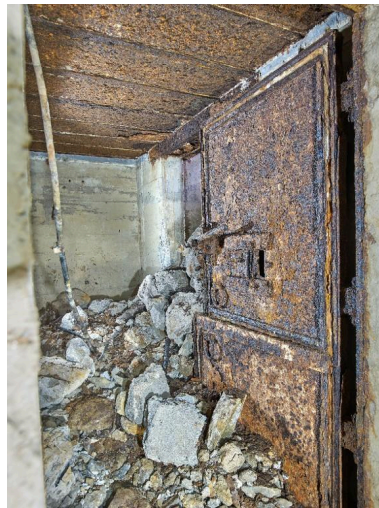

Vue du couloir de l'entrée nord : il est encombré de gravas. Au premier plan à droite, porte blindée à deux vantaux du sas de la salle de garde
Phot. Bernard Bègne
IVR53_20253501388NUCA



Vue de l'entrée sud : l'escalier d'accès est partiellement remblayé. Au fond, l'ouverture de tir blindée (coffrage en bois est en place)
Phot. Bernard Bègne
IVR53_20253501373NUCA



Vue du débouché du couloir de l'entrée sud : il est encombré de gravas. Au premier plan à gauche, porte blindée à deux vantaux du sas de la salle de garde. Au fond, la porte blindée du sas de la caponnière et du magasin à munitions
Phot. Bernard Bègne
IVR53_20253501390NUCA



Vue de la salle de garde. De part et d'autre de la pièce, les ouvertures de tir blindées ; au centre, la porte étanche d'accès, à gauche de la porte l'emplacement du système de ventilation ; à droite de la porte, bouche de surpression à clapet
Phot. Bernard Bègne
IVR53_20253501382NUCA



Vue de détail de la salle de garde : de gauche à droite, ouverture de tir blindée de l'entrée nord ; emplacement du système de ventilation avec arceau pour les filtres à charbon et tuyauterie au plafond ; à droite, porte étanche d'accès
Phot. Bernard Bègne
IVR53_20253501384NUCA



Vue de la salle de garde : elle est partiellement divisée par un mur de refend. A gauche, porte étanche d'accès et bouche de surpression à clapet. Au plafond, tuyauterie du système de ventilation
 Phot. Bernard Bègne
 IVR53_20253501383NUCA



Vue de détail de la salle de garde : elle est partiellement divisée par un mur de refend. Au plafond, tuyauterie du système de ventilation
 Phot. Bernard Bègne
 IVR53_20253501387NUCA

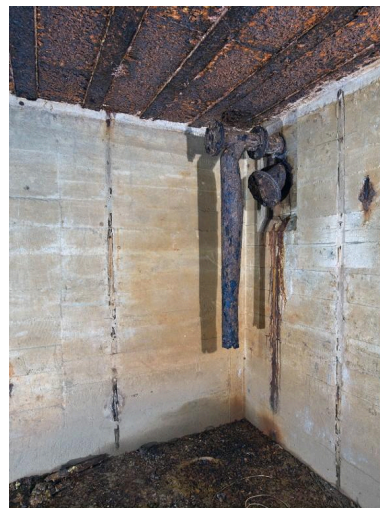

Vue de détail de l'angle nord-ouest de la salle de garde : conduit de cheminée (en haut) et conduit de ramonage (en bas) du poêle
 Phot. Bernard Bègne
 IVR53_20253501386NUCA

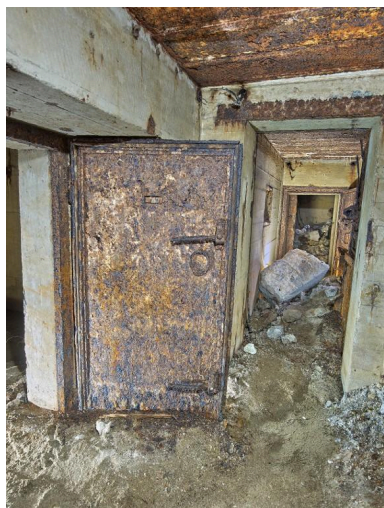

Vue du couloir d'entrée depuis le sud. Au premier plan à gauche, la porte étanche du magasin à munitions
 Phot. Bernard Bègne
 IVR53_20253501381NUCA



Vue du magasin à munitions situé au sud. Sur le mur du fond : câblage électrique pour l'alimentation des plafonniers et à droite, bouche de surpression à clapet à contrepoids
 Phot. Bernard Bègne
 IVR53_20253501374NUCA



Vue du magasin à munitions situé au sud. Sur le mur du fond : bouche de ventilation
 Phot. Bernard Bègne
 IVR53_20253501375NUCA



Vue du mur sud du magasin à munitions : peinture murale de couleur noire figurant une araignée sur sa toile entourée d'une inscription en lettre gothique (Einer / immer)
 Phot. Bernard Bègne



Vue de détail de la peinture murale du magasin à munitions figurant une araignée sur sa toile. Elle est entourée de l'inscription en lettre gothique : Einer / immer
 Phot. Bernard Bègne



IVR53_20253501376NUCA



Vue de situation depuis le sud-est (couverture photographique du 22 janvier 2026). En arrière-plan, la vigie de la capitainerie du port de Saint-Malo (à gauche) et le transformateur électrique (au centre)
Phot. Bernard Bègne
IVR53_20263500093NUCA

IVR53_20253501377NUCA

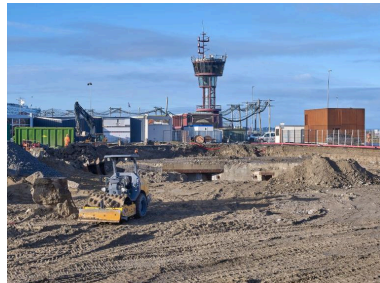

Vue de situation depuis l'est-sud-est (couverture photographique du 22 janvier 2026). En arrière-plan, la vigie de la capitainerie du port de Saint-Malo
Phot. Bernard Bègne
IVR53_20263500070NUCA

Vue de l'entrée de la caponnière avec sa porte blindée à deux vantaux. L'ouverture de tir blindée de la caponnière permettait de défendre l'accès aux deux entrées du bunker.

Sur le mur du fond, bouche de surpression à clapet à contrepoids
Phot. Bernard Bègne

IVR53_20253501380NUCA

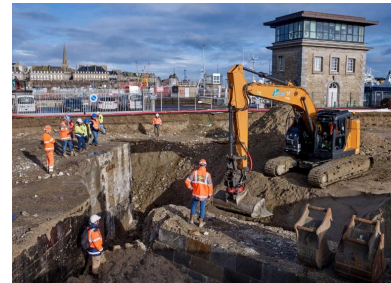

Vue de la réunion sur les vestiges archéologiques découverts lors du chantier : quai de l'avant-port de Saint-Servan et bunkers (couverture photographique du 22 janvier 2026). En arrière-plan, le poste de commande de l'écluse du Naye
Phot. Bernard Bègne
IVR53_20263500142NUCA

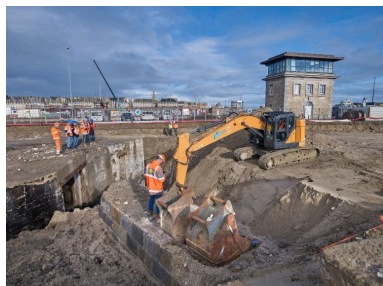

Vue générale depuis le sud (couverture photographique du 22 janvier 2026). Au premier plan, les vestiges du quai de l'avant-port de Saint-Servan. En arrière-plan à droite, le poste de commande de l'écluse du Naye
Phot. Bernard Bègne
IVR53_20263500081NUCA

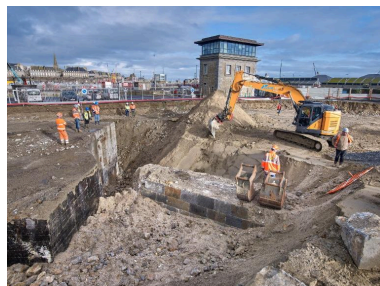

Vue générale depuis le sud (couverture photographique du 22 janvier 2026). Au centre, les vestiges du quai de l'avant-port de Saint-Servan. En arrière-plan, le poste de commande de l'écluse du Naye
Phot. Bernard Bègne
IVR53_20263500086NUCA



Vue générale depuis le nord-est (couverture photographique du 22 janvier 2026). A gauche, les vestiges du quai de l'avant-port de Saint-Servan
Phot. Bernard Bègne
IVR53_20263500071NUCA



Vue générale depuis le sud-sud-est (couverture photographique du 22 janvier 2026). Au premier-plan à droite, les vestiges du quai de l'avant-port de Saint-Servan. En arrière-plan à gauche, le transformateur électrique

Phot. Bernard Bègne
IVR53_20263500085NUCA



Vue générale depuis le nord-ouest : dalle de couverture (couverture photographique du 22 janvier 2026)

Phot. Bernard Bègne
IVR53_20263500077NUCA



Vue de détail de l'élévation est : entrée sud flanquée par la caponnière (couverture photographique du 22 janvier 2026). L'ouverture de tir blindée de la caponnière est masquée par le remblai

Phot. Bernard Bègne
IVR53_20263500087NUCA

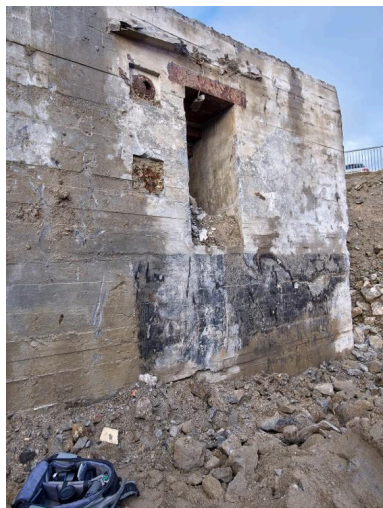

Vue de détail de l'entrée nord (couverture photographique du 22 janvier 2026). Cette entrée était également défendue par la caponnière implantée au sud.

L'escalier tournant de l'angle nord-est observé en décembre a été détruit

Phot. Bernard Bègne
IVR53_20263500088NUCA



Vue des restes d'un livre écrit en allemand collecté dans le bunker par le Département des recherches archéologiques subaquatiques et sous-marines (couverture photographique du 22 janvier 2026)

Phot. Bernard Bègne
IVR53_20263500090NUCA

Dossiers liés

Oeuvre(s) contenue(s) :

Oeuvre(s) en rapport :

Batterie d'artillerie antiaérienne lourde du Naye, terre-plein du Naye (Saint-Malo) (IA35132919) Bretagne, Ille-et-Vilaine, Saint-Malo, Le Naye

Ensemble fortifié dit Festung Saint-Malo (IA35040972) Bretagne, Ille-et-Vilaine, Saint-Malo

Fortifications d'agglomération (Saint-Malo) (IA35032913) Bretagne, Ille-et-Vilaine, Saint-Malo

Bunker-abri antiaérien (dossier en cours), sous la chaussée Éric Tabarly (Saint-Malo) (IA35132910) Bretagne, Ille-et-Vilaine, Saint-Malo, Le Naye

Bunker-abri-magasin de munitions de type L 407a (dossier en cours), terre-plein du Naye (Saint-Malo) (IA35132909) Bretagne, Ille-et-Vilaine, Saint-Malo, Le Naye

Digue et cale de l'avant-port de Saint-Servan (dossier en cours), terre-plein du Naye (Saint-Malo) (IA35132911)

Bretagne, Ille-et-Vilaine, Saint-Malo, Le Naye

Auteur(s) du dossier : Guillaume Lécueillier

Copyright(s) : (c) Région Bretagne

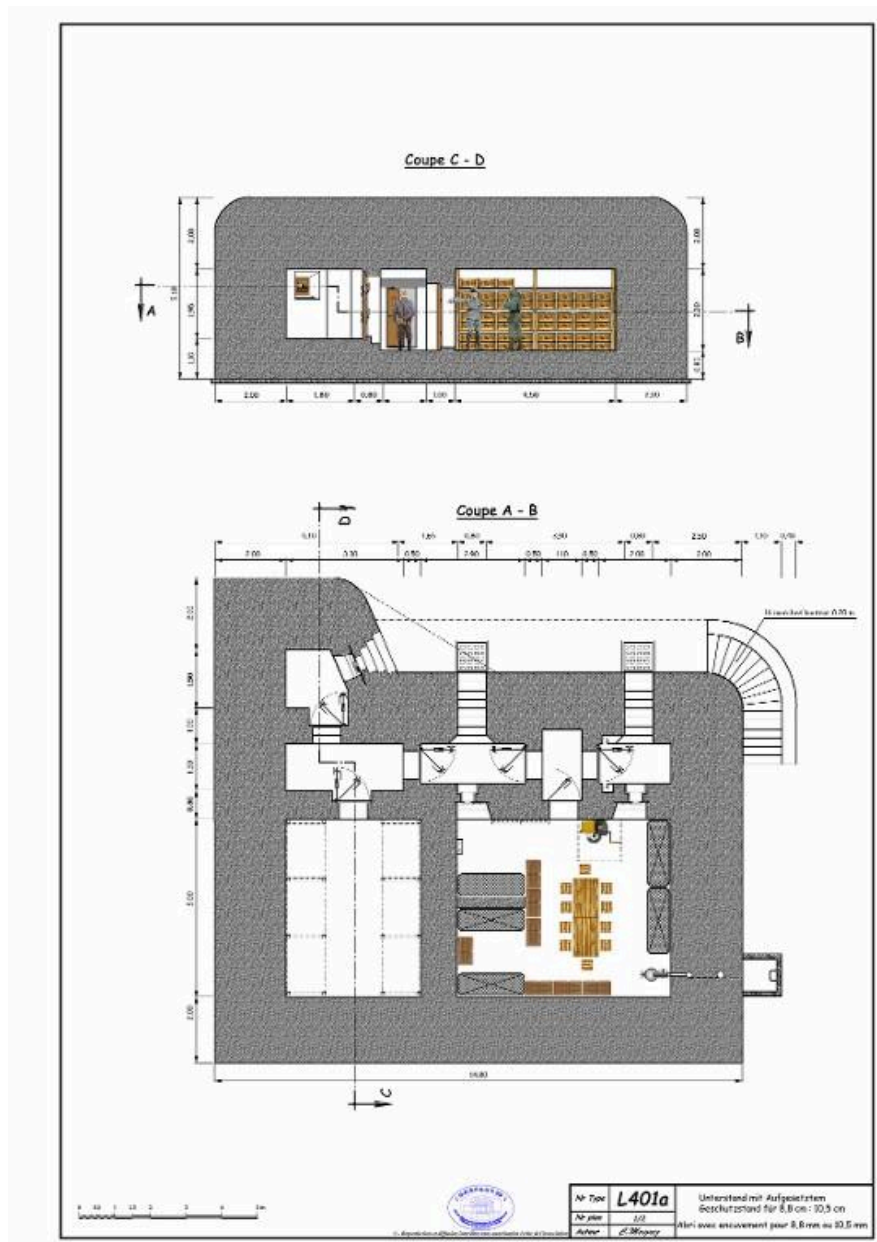

Plan et coupe d'un bunker-abri-magasin de munitions de type L 401a avec cuve pour canon antiaérien de 10,5 cm (Unterstand mit aufgesetztem Geschützstand für 8,8/10,5 cm Flak)

Référence du document reproduit :

- **Collection de plans et coupes de bunkers**
ASSOCIATION GERFAUT 29. MOIGNEZ, Christian. **Collection de plans et coupes de bunkers.**

IVR53_20263510107NUDA

Auteur de l'illustration : Christian Moignez

Date de prise de vue : 2026

(c) Association Gerfaut 29

reproduction soumise à autorisation du titulaire des droits d'exploitation

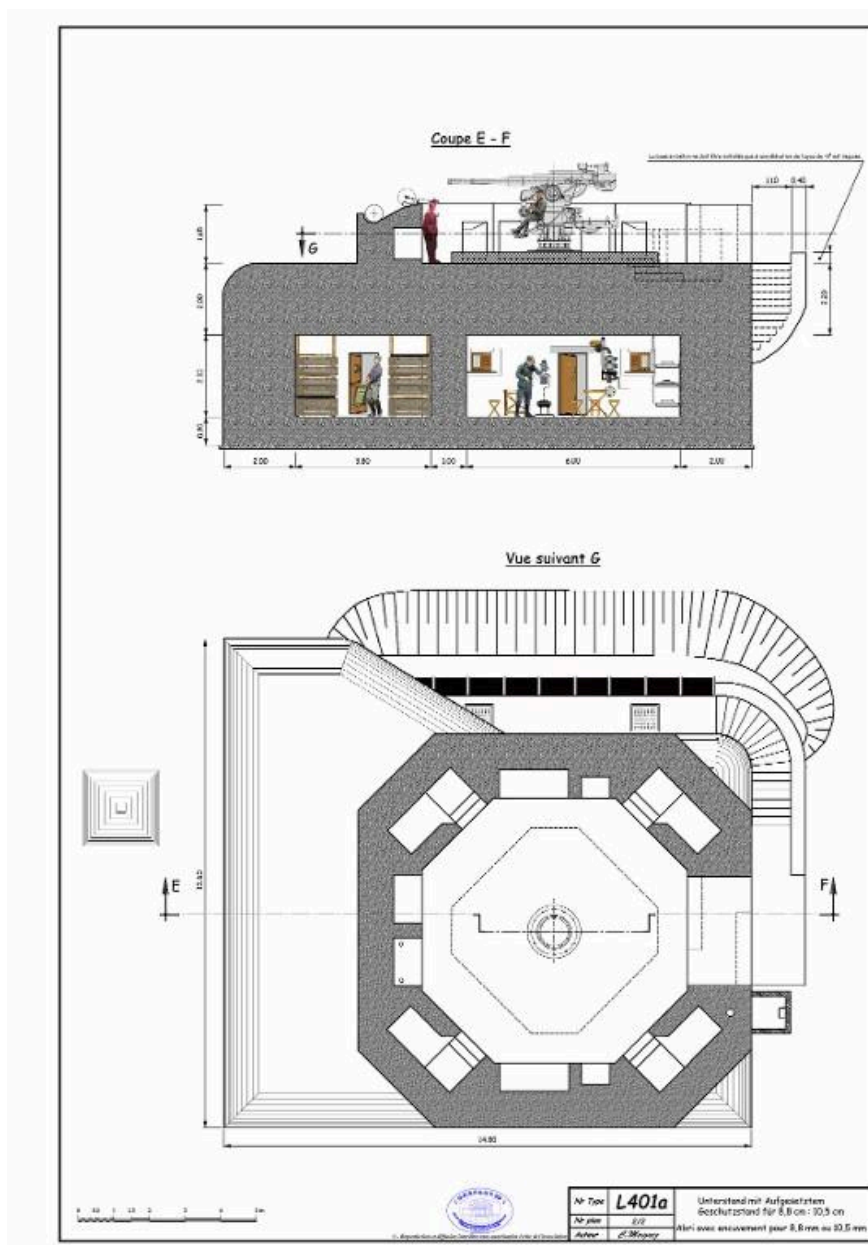

Plans et coupes d'un bunker-abri-magasin de munitions de type L 401a avec cuve pour canon antiaérien de 10,5 cm (Unterstand mit aufgesetztem Geschützstand für 8,8/10,5 cm Flak)

Référence du document reproduit :

- **Collection de plans et coupes de bunkers**
ASSOCIATION GERFAUT 29. MOIGNEZ, Christian. **Collection de plans et coupes de bunkers.**

IVR53_20263510108NUDA

Auteur de l'illustration : Christian Moigneux

Date de prise de vue : 2026

(c) Association Gerfaut 29

reproduction soumise à autorisation du titulaire des droits d'exploitation



Vue de situation depuis le sud-est (couverture photographique du 17 décembre 2025). Au premier plan au centre, partiellement remblayés, les vestiges du quai de l'avant-port de Saint-Servan : il est construit en maçonnerie de pierre de taille de granite

IVR53_20263510059NUCA

Auteur de l'illustration : Guillaume Lécueillier

Date de prise de vue : 2025

(c) Région Bretagne

reproduction soumise à autorisation du titulaire des droits d'exploitation



Vue générale depuis le sud-est (couverture photographique du 17 décembre 2025). Au premier plan, les vestiges du quai de l'avant-port de Saint-Servan filant vers le nord-ouest

IVR53_20263510060NUCA

Auteur de l'illustration : Guillaume Lécueillier

Date de prise de vue : 2025

(c) Région Bretagne

reproduction soumise à autorisation du titulaire des droits d'exploitation



Vue de l'élévation est (couverture photographique du 17 décembre 2025). Au premier plan à gauche, le quai de l'avant-port de Saint-Servan : il est construit en maçonnerie de pierre de taille de granite

IVR53_20263510056NUCA

Auteur de l'illustration : Guillaume Lécueillier

Date de prise de vue : 2025

(c) Région Bretagne

reproduction soumise à autorisation du titulaire des droits d'exploitation



Vue des vestiges du quai de l'avant-port de Saint-Servan vers le sud-est (couverture photographique du 17 décembre 2025). Le quai est construit en maçonnerie de pierre de taille de granite

IVR53_20263510061NUCA

Auteur de l'illustration : Guillaume Lécueillier

Date de prise de vue : 2025

(c) Région Bretagne

reproduction soumise à autorisation du titulaire des droits d'exploitation



Vue de l'escalier tournant construit contre l'angle nord-est (couverture photographique du 17 décembre 2025). Cet escalier permettait à l'origine de desservir la cuve pour canon antiaérien (la cuve a été arasée avant 1961)

IVR53_20263510057NUCA

Auteur de l'illustration : Guillaume Lécueillier

Date de prise de vue : 2025

(c) Région Bretagne

reproduction soumise à autorisation du titulaire des droits d'exploitation

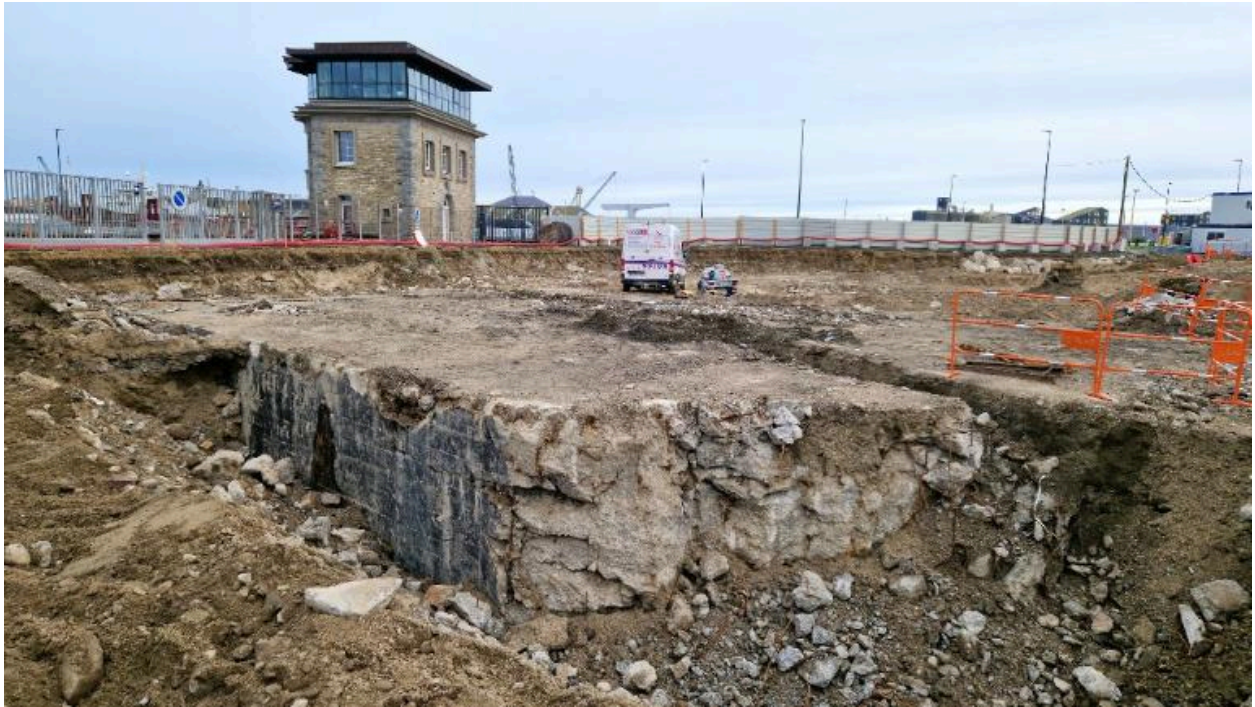

Vue générale depuis le sud-ouest (couverture photographique du 17 décembre 2025). La partie sud-ouest du bunker a été partiellement arasée dans les années 1970

IVR53_20263510058NUCA

Auteur de l'illustration : Guillaume Lécueillier

Date de prise de vue : 2025

(c) Région Bretagne

reproduction soumise à autorisation du titulaire des droits d'exploitation



Vue générale de l'élévation est (couverture photographique du 17 décembre 2025). En arrière-plan, la tour de la capitainerie du port de Saint-Malo

IVR53_20263510055NUCA

Auteur de l'illustration : Guillaume Lécueillier

Date de prise de vue : 2025

(c) Région Bretagne

reproduction soumise à autorisation du titulaire des droits d'exploitation



Vue de détail de l'entrée nord (couverture photographique du 17 décembre 2025). Cette entrée était également défendue par la caponnière implantée au sud

IVR53_20263510062NUCA

Auteur de l'illustration : Guillaume Lécueillier

Date de prise de vue : 2025

(c) Région Bretagne

reproduction soumise à autorisation du titulaire des droits d'exploitation



Vue de détail de l'élévation est : entrée sud flanquée par la caponnière (couverture photographique du 17 décembre 2025). L'ouverture de tir blindée de la caponnière est masquée par le remblai

IVR53_20263510063NUCA

Auteur de l'illustration : Guillaume Lécueillier

Date de prise de vue : 2025

(c) Région Bretagne

reproduction soumise à autorisation du titulaire des droits d'exploitation



Vue de la couverture photographique du 5 décembre 2025

IVR53_20263510023NUCA

Auteur de l'illustration : Bernard Bègne

Date de prise de vue : 2025

(c) Région Bretagne

reproduction soumise à autorisation du titulaire des droits d'exploitation

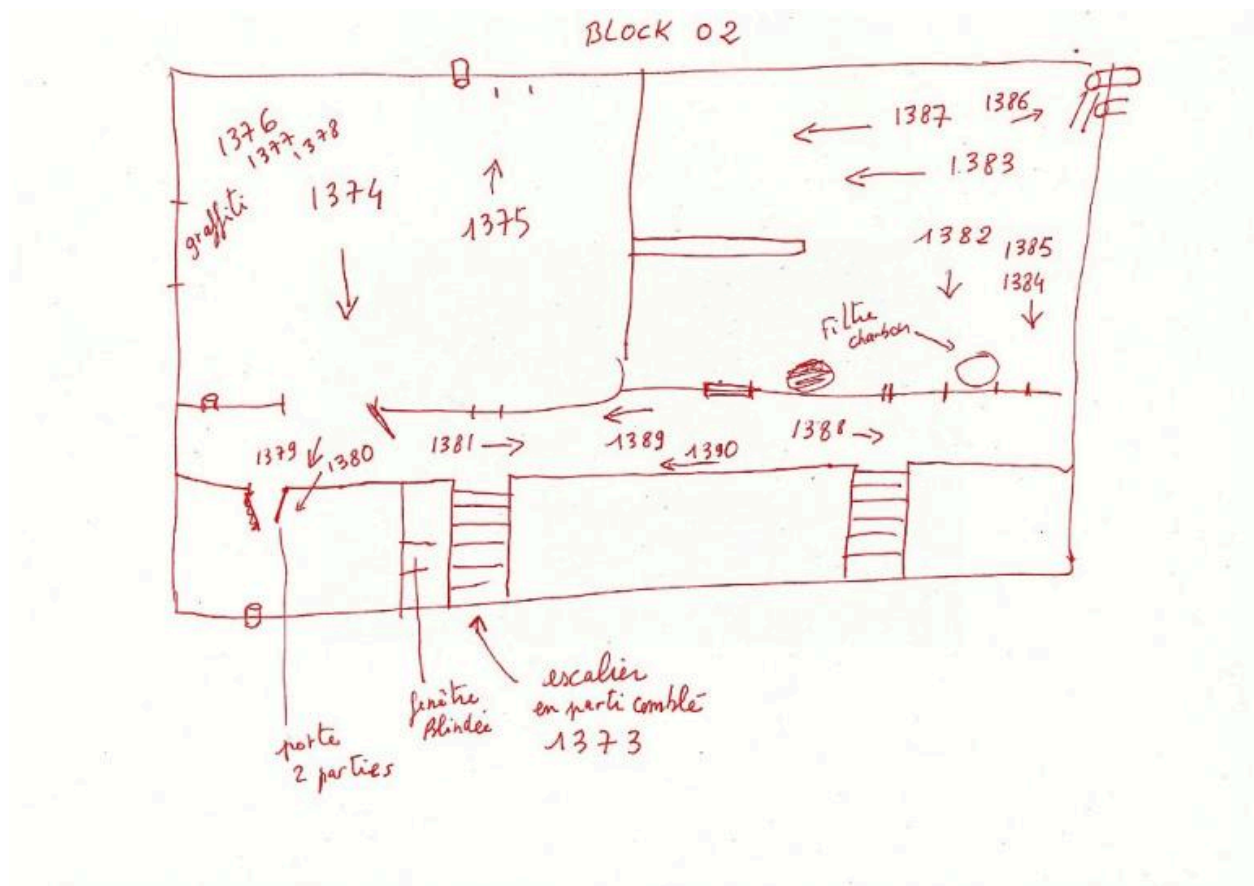

Plan de localisation des photographies intérieures (couverture photographique du vendredi 5 décembre 2025)

IVR53_20263510022NUCA

Auteur de l'illustration : Bernard Bègne

Date de prise de vue : 2025

(c) Région Bretagne

reproduction soumise à autorisation du titulaire des droits d'exploitation



Vue du couloir de l'entrée nord : il est encombré de gravas. Au premier plan à droite, porte blindée à deux vantaux du sas de la salle de garde

IVR53_20253501388NUCA

Auteur de l'illustration : Bernard Bègne

Date de prise de vue : 2025

(c) Région Bretagne

reproduction soumise à autorisation du titulaire des droits d'exploitation



Vue de l'entrée sud : l'escalier d'accès est partiellement remblayé. Au fond, l'ouverture de tir blindée (coffrage en bois est en place)

IVR53_20253501373NUCA

Auteur de l'illustration : Bernard Bègne

Date de prise de vue : 2025

(c) Région Bretagne

reproduction soumise à autorisation du titulaire des droits d'exploitation



Vue du débouché du couloir de l'entrée sud : il est encombré de gravas. Au premier plan à gauche, porte blindée à deux vantaux du sas de la salle de garde. Au fond, la porte blindée du sas de la caponnière et du magasin à munitions

IVR53_20253501390NUCA

Auteur de l'illustration : Bernard Bègne

Date de prise de vue : 2025

(c) Région Bretagne

reproduction soumise à autorisation du titulaire des droits d'exploitation



Vue de la salle de garde. De part et d'autre de la pièce, les ouvertures de tir blindées ; au centre, la porte étanche d'accès, à gauche de la porte l'emplacement du système de ventilation ; à droite de la porte, bouche de surpression à clapet

IVR53_20253501382NUCA

Auteur de l'illustration : Bernard Bègne

Date de prise de vue : 2025

(c) Région Bretagne

reproduction soumise à autorisation du titulaire des droits d'exploitation



Vue de détail de la salle de garde : de gauche à droite, ouverture de tir blindée de l'entrée nord ; emplacement du système de ventilation avec arceau pour les filtres à charbon et tuyauterie au plafond ; à droite, porte étanche d'accès

IVR53_20253501384NUCA

Auteur de l'illustration : Bernard Bègne

Date de prise de vue : 2025

(c) Région Bretagne

reproduction soumise à autorisation du titulaire des droits d'exploitation



Vue de la salle de garde : elle est partiellement divisée par un mur de refend. A gauche, porte étanche d'accès et bouche de surpression à clapet. Au plafond, tuyauterie du système de ventilation

IVR53_20253501383NUCA

Auteur de l'illustration : Bernard Bègne

Date de prise de vue : 2025

(c) Région Bretagne

reproduction soumise à autorisation du titulaire des droits d'exploitation



Vue de détail de la salle de garde : elle est partiellement divisée par un mur de refend. Au plafond, tuyauterie du système de ventilation

IVR53_20253501387NUCA

Auteur de l'illustration : Bernard Bègne

Date de prise de vue : 2025

(c) Région Bretagne

reproduction soumise à autorisation du titulaire des droits d'exploitation

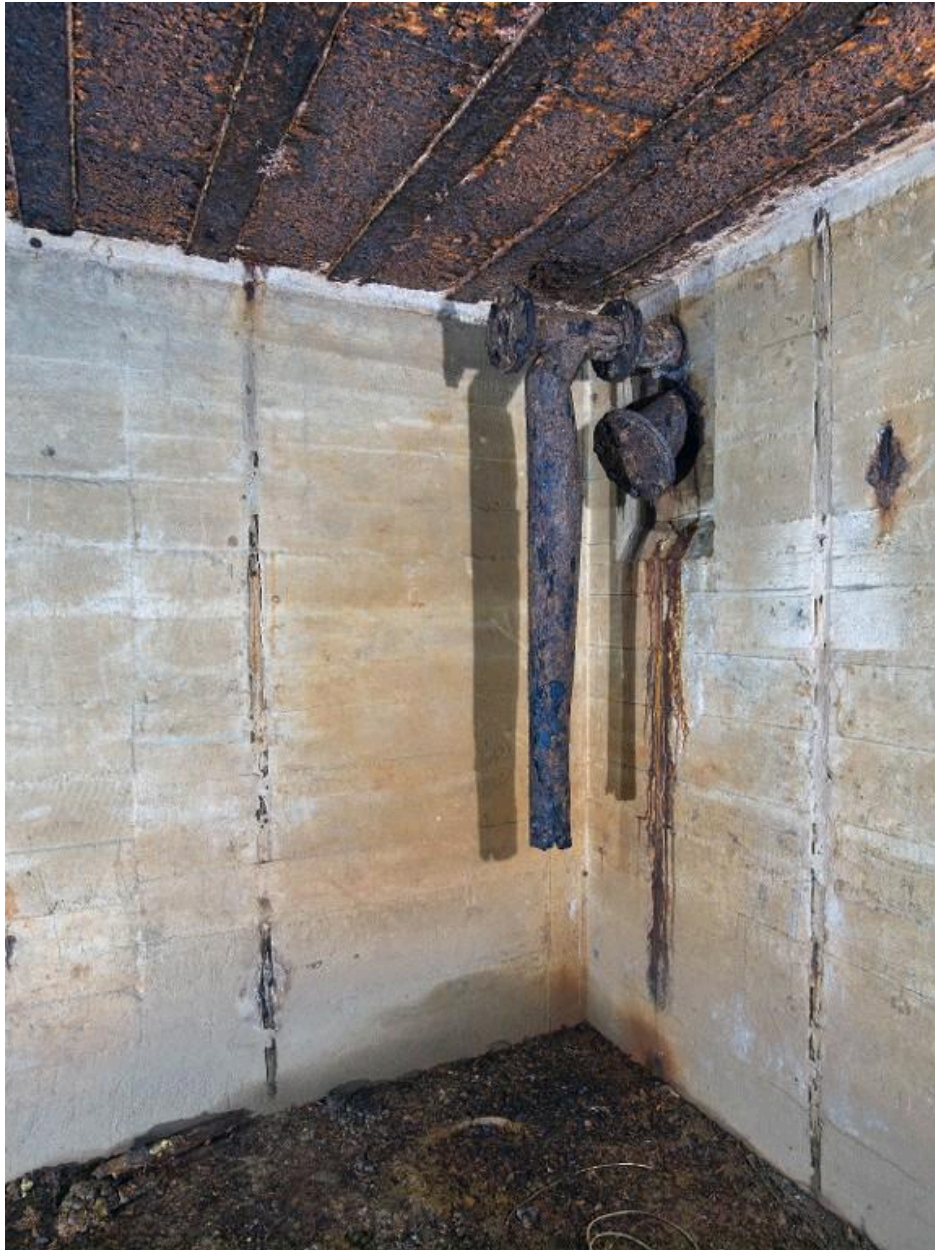

Vue de détail de l'angle nord-ouest de la salle de garde : conduit de cheminée (en haut) et conduit de ramonage (en bas) du poêle

IVR53_20253501386NUCA

Auteur de l'illustration : Bernard Bègne

Date de prise de vue : 2025

(c) Région Bretagne

reproduction soumise à autorisation du titulaire des droits d'exploitation

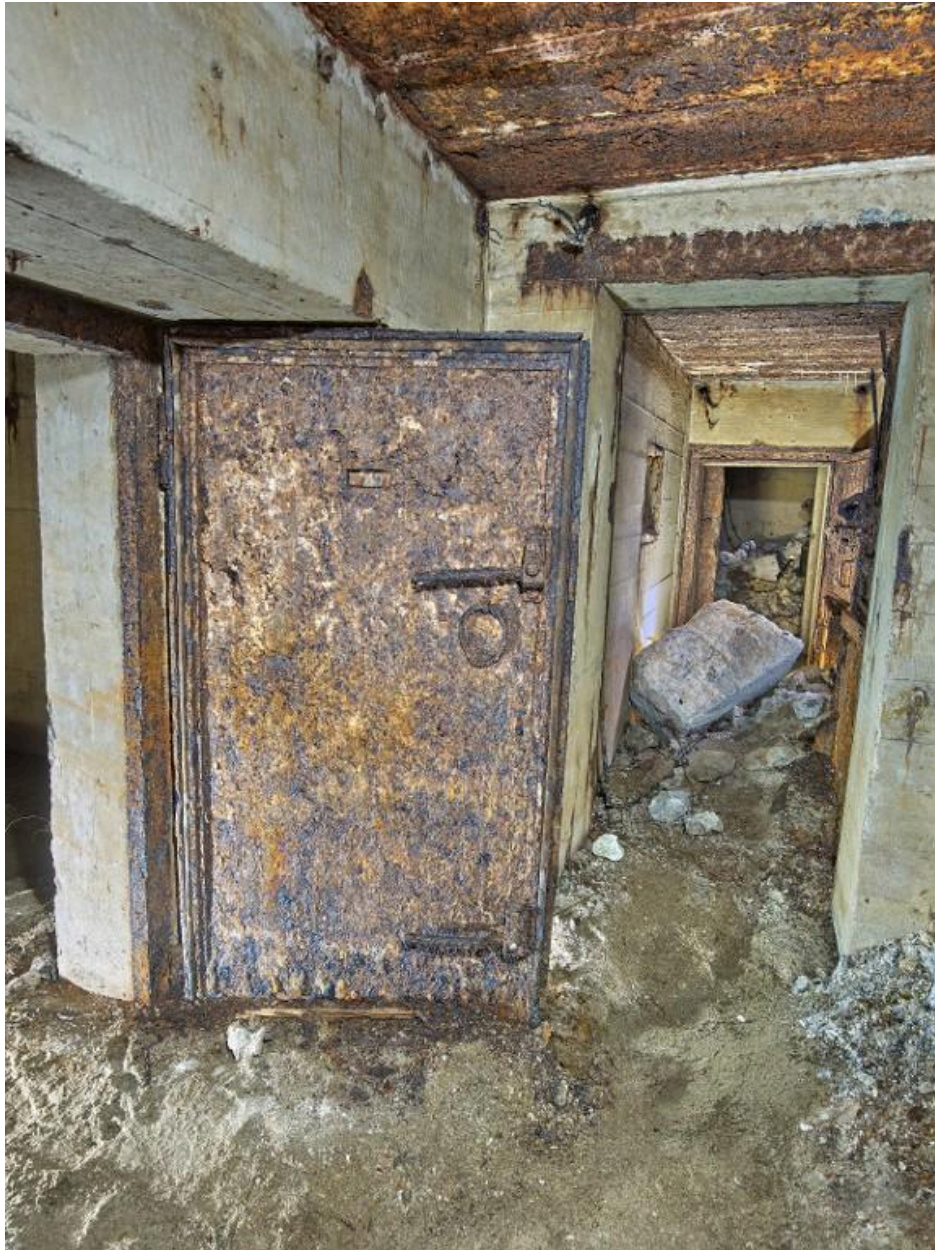

Vue du couloir d'entrée depuis le sud. Au premier plan à gauche, la porte étanche du magasin à munitions

IVR53_20253501381NUCA

Auteur de l'illustration : Bernard Bègne

Date de prise de vue : 2025

(c) Région Bretagne

reproduction soumise à autorisation du titulaire des droits d'exploitation



Vue du magasin à munitions situé au sud. Sur le mur du fond : câblage électrique pour l'alimentation des plafonniers et à droite, bouche de surpression à clapet à contrepoids

IVR53_20253501374NUCA

Auteur de l'illustration : Bernard Bègne

Date de prise de vue : 2025

(c) Région Bretagne

reproduction soumise à autorisation du titulaire des droits d'exploitation



Vue du magasin à munitions situé au sud. Sur le mur du fond : bouche de ventilation

IVR53_20253501375NUCA

Auteur de l'illustration : Bernard Bègne

Date de prise de vue : 2025

(c) Région Bretagne

reproduction soumise à autorisation du titulaire des droits d'exploitation



Vue du mur sud du magasin à munitions : peinture murale de couleur noire figurant une araignée sur sa toile entourée d'une inscription en lettre gothique (Einer / immer)

IVR53_20253501376NUCA

Auteur de l'illustration : Bernard Bègne

Date de prise de vue : 2025

(c) Région Bretagne

reproduction soumise à autorisation du titulaire des droits d'exploitation



Vue de détail de la peinture murale du magasin à munitions figurant une araignée sur sa toile. Elle est entourée de l'inscription en lettre gothique : Eïner / immer

IVR53_20253501377NUCA

Auteur de l'illustration : Bernard Bègne

Date de prise de vue : 2025

(c) Région Bretagne

reproduction soumise à autorisation du titulaire des droits d'exploitation



Vue de l'entrée de la caponnière avec sa porte blindée à deux vantaux. L'ouverture de tir blindée de la caponnière permettait de défendre l'accès aux deux entrées du bunker. Sur le mur du fond, bouche de surpression à clapet à contrepoids

IVR53_20253501380NUCA

Auteur de l'illustration : Bernard Bègne

Date de prise de vue : 2025

(c) Région Bretagne

reproduction soumise à autorisation du titulaire des droits d'exploitation



Vue de situation depuis le sud-est (couverture photographique du 22 janvier 2026). En arrière-plan, la vigie de la capitainerie du port de Saint-Malo (à gauche) et le transformateur électrique (au centre)

IVR53_20263500093NUCA

Auteur de l'illustration : Bernard Bègne

Date de prise de vue : 2026

(c) Région Bretagne

reproduction soumise à autorisation du titulaire des droits d'exploitation

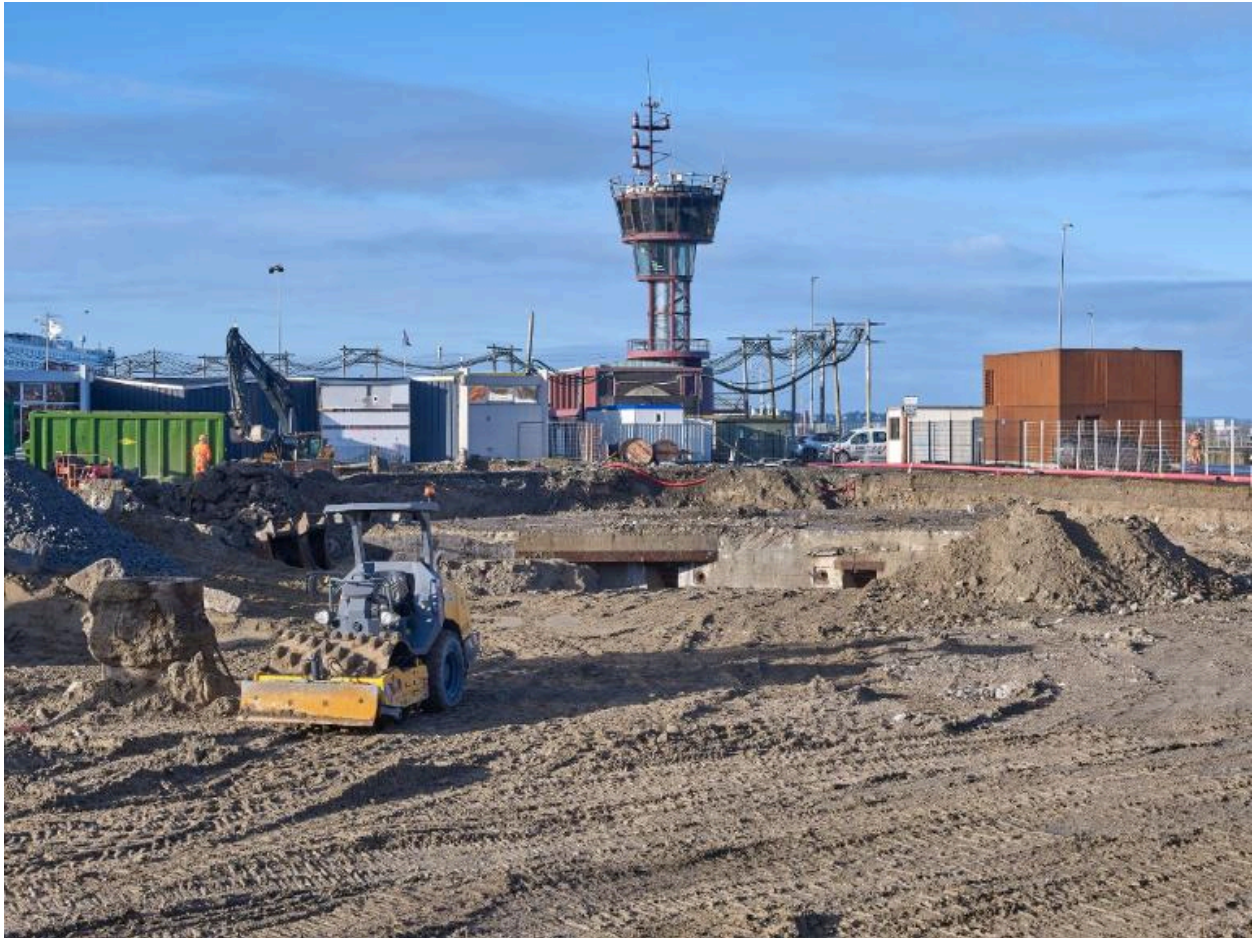

Vue de situation depuis l'est-sud-est (couverture photographique du 22 janvier 2026). En arrière-plan, la vigie de la capitainerie du port de Saint-Malo

IVR53_20263500070NUCA

Auteur de l'illustration : Bernard Bègne

Date de prise de vue : 2026

(c) Région Bretagne

reproduction soumise à autorisation du titulaire des droits d'exploitation



Vue de la réunion sur les vestiges archéologiques découverts lors du chantier : quai de l'avant-port de Saint-Servan et bunkers (couverture photographique du 22 janvier 2026). En arrière-plan, le poste de commande de l'écluse du Naye

IVR53_20263500142NUCA

Auteur de l'illustration : Bernard Bègne

Date de prise de vue : 2026

(c) Région Bretagne

reproduction soumise à autorisation du titulaire des droits d'exploitation



Vue générale depuis le sud (couverture photographique du 22 janvier 2026). Au premier plan, les vestiges du quai de l'avant-port de Saint-Servan. En arrière-plan à droite, le poste de commande de l'écluse du Naye

IVR53_20263500081NUCA

Auteur de l'illustration : Bernard Bègne

Date de prise de vue : 2026

(c) Région Bretagne

reproduction soumise à autorisation du titulaire des droits d'exploitation

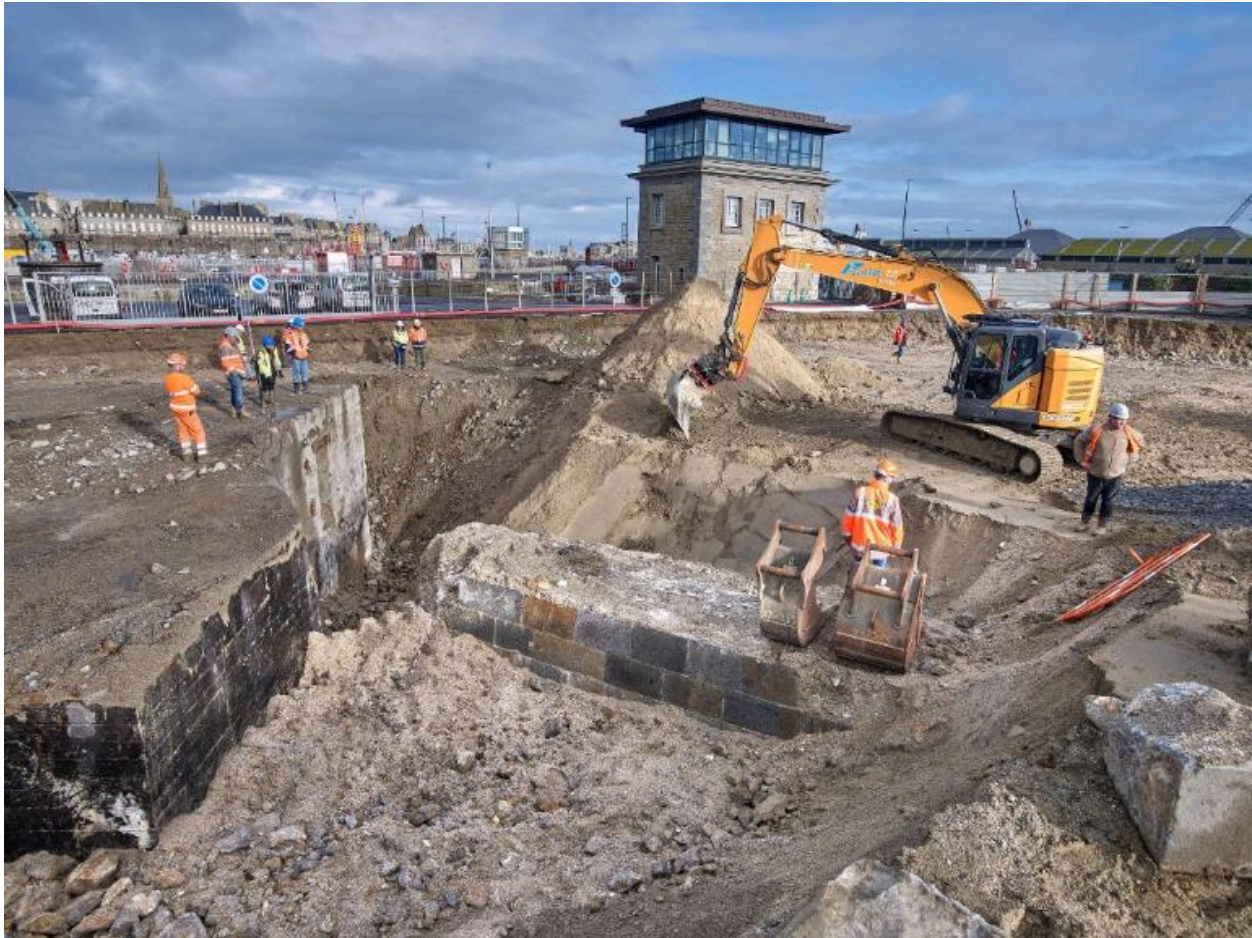

Vue générale depuis le sud (couverture photographique du 22 janvier 2026). Au centre, les vestiges du quai de l'avant-port de Saint-Servan. En arrière-plan, le poste de commande de l'écluse du Naye

IVR53_20263500086NUCA

Auteur de l'illustration : Bernard Bègne

Date de prise de vue : 2026

(c) Région Bretagne

reproduction soumise à autorisation du titulaire des droits d'exploitation



Vue générale depuis le nord-est (couverture photographique du 22 janvier 2026). A gauche, les vestiges du quai de l'avant-port de Saint-Servan

IVR53_20263500071NUCA

Auteur de l'illustration : Bernard Bègne

Date de prise de vue : 2026

(c) Région Bretagne

reproduction soumise à autorisation du titulaire des droits d'exploitation

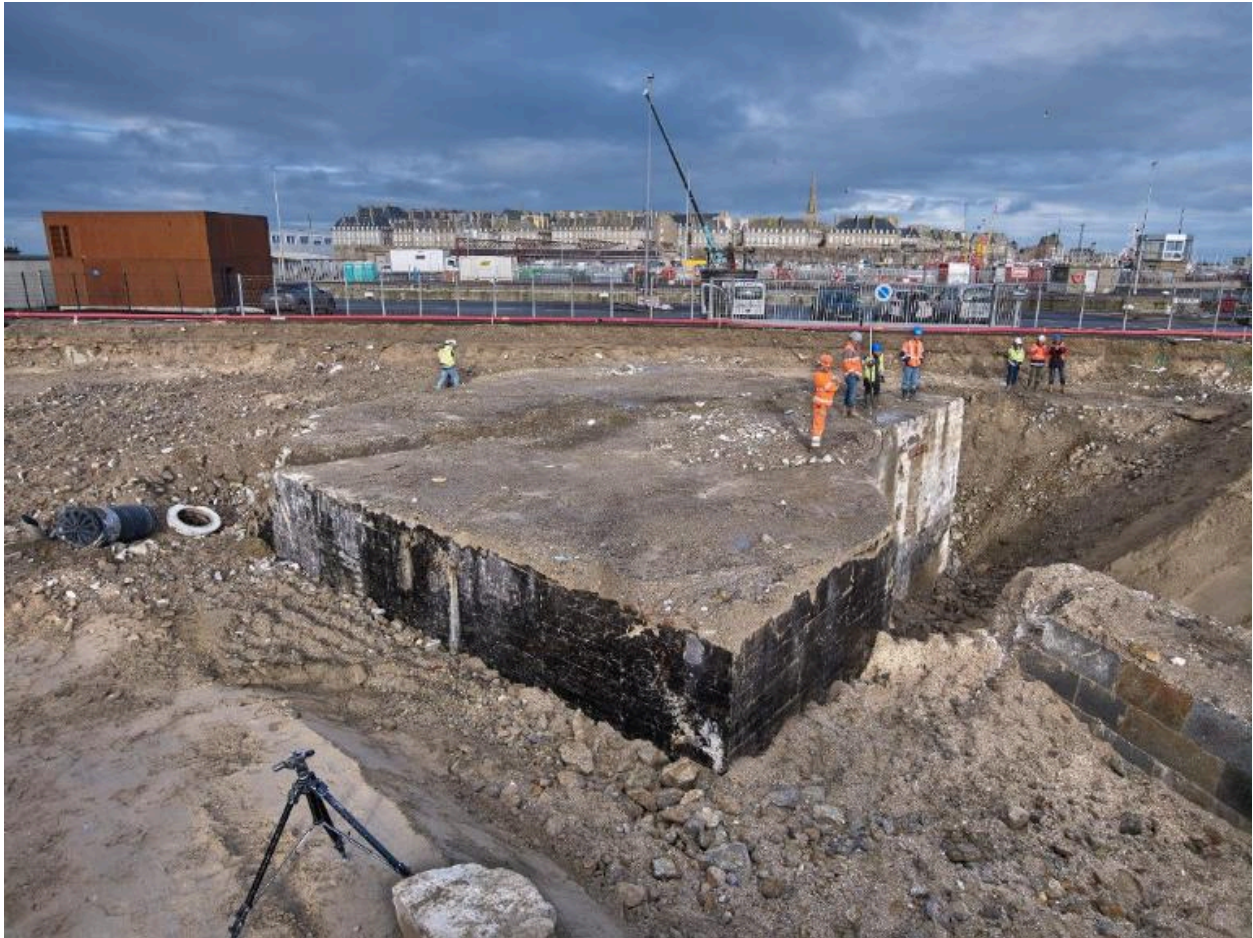

Vue générale depuis le sud-sud-est (couverture photographique du 22 janvier 2026). Au premier-plan à droite, les vestiges du quai de l'avant-port de Saint-Servan. En arrière-plan à gauche, le transformateur électrique

IVR53_20263500085NUCA

Auteur de l'illustration : Bernard Bègne

Date de prise de vue : 2026

(c) Région Bretagne

reproduction soumise à autorisation du titulaire des droits d'exploitation



Vue générale depuis le nord-ouest : dalle de couverture (couverture photographique du 22 janvier 2026)

IVR53_20263500077NUCA

Auteur de l'illustration : Bernard Bègne

Date de prise de vue : 2026

(c) Région Bretagne

reproduction soumise à autorisation du titulaire des droits d'exploitation



Vue de détail de l'élévation est : entrée sud flanquée par la caponnière (couverture photographique du 22 janvier 2026).
L'ouverture de tir blindée de la caponnière est masquée par le remblai

IVR53_20263500087NUCA

Auteur de l'illustration : Bernard Bègne

Date de prise de vue : 2026

(c) Région Bretagne

reproduction soumise à autorisation du titulaire des droits d'exploitation



Vue de détail de l'entrée nord (couverture photographique du 22 janvier 2026). Cette entrée était également défendue par la caponnière implantée au sud. L'escalier tournant de l'angle nord-est observé en décembre a été détruit

IVR53_20263500088NUCA

Auteur de l'illustration : Bernard Bègne

Date de prise de vue : 2026

(c) Région Bretagne

reproduction soumise à autorisation du titulaire des droits d'exploitation



Vue des restes d'un livre écrit en allemand collecté dans le bunker par le Département des recherches archéologiques subaquatiques et sous-marines (couverture photographique du 22 janvier 2026)

IVR53_20263500090NUCA

Auteur de l'illustration : Bernard Bègne

Date de prise de vue : 2026

(c) Région Bretagne

reproduction soumise à autorisation du titulaire des droits d'exploitation