

Bretagne, Côtes-d'Armor
Guitté
Beaumont

Château de Beaumont (Guitté)

Références du dossier

Numéro de dossier : IA00004746

Date de l'enquête initiale : 1966

Date(s) de rédaction : 1966, 2004, 2009

Cadre de l'étude : inventaire topographique , enquête thématique régionale Inventaire des châteaux du 19e siècle en Bretagne, inventaire topographique Communauté de communes de Caulnes

Degré d'étude : étudié

Référence du dossier Monument Historique : PA00089190

Désignation

Dénomination : château

Parties constituantes non étudiées : chapelle, communs, ouvrage d'entrée

Compléments de localisation

Milieu d'implantation : isolé

Références cadastrales : 1951, A, 85

Historique

Château partiellement reconstruit au 19e siècle par la famille de Carné, sur un édifice du 15e siècle ; la chapelle, en saillie sur la façade sud, semble avoir conservé son plan et ses éléments d'origine. Le châtelet d'entrée est restauré, le bâtiment immédiatement adjacent à l'est semble ancien. Les communs datent de la 2e moitié du 19e siècle. La propriété appartient au comte Henri de Carné-Trécesson au début du 20e siècle. Site classé en 1944.

(Elise Lauranceau, inventaire thématique régional, 2004)

Site castral d'éperon barré occupé dès le 12e siècle par les seigneurs de Guitté. Le tracé de l'emplacement possible d'un ancien donjon est figuré à l'ouest de l'actuel logis sur le cadastre de 1836. Château reconstruit dans la seconde moitié du 15e siècle avec châtelet d'entrée à deux tours, grand logis avec tour d'escalier, a pans coupés, surmonté d'une chapelle. Importants travaux à la fin du 19e siècle : restauration du châtellet d'entrée, restauration du logis et reconstruction de sa partie occidentale, réaménagement de la façade nord avec percement d'une grande baie panoramique. Les communs du côté est de la cour sont entièrement reconstruits à cette époque et transformés en pavillon de chasse. Un parc paysager à l'anglaise est également réalisé, une succession de trois étangs créés dans le vallon à l'ouest du château.

(Véronique Orain/Jean-Jacques Rioult, inventaire topographique, 2009)

Période(s) principale(s) : 15e siècle, 4e quart 19e siècle

Personne(s) liée(s) à l'histoire de l'oeuvre : Henri de Carné-Trécesson (propriétaire, attribution par travaux historiques)

Description

Château de plan rectangulaire dont la façade nord domine la Rance. Bâtiment de communs sur le côté est de la cour, à l'extrémité sud duquel est accoté un châtelet d'entrée formé de deux tours circulaires encadrant un arc en plein-cintre surmonté d'une courtine.

(Elise Lauranceau, inventaire thématique régional, 2004)

Le château construit en pierre de taille de granite est constitué d'un corps d'entrée en forme de châtelet à deux tours, datant du 15e siècle, d'un long bâtiment entièrement reconstruit sur le côté est de la cour et du logis, isolé sur le côté nord dominant le vallon de la Rance, ce dernier ayant fait l'objet d'une importante restauration de la fin du 19e siècle. A

cette époque le tiers occidental du logis a été reconstruit et ponctué d'une tour d'angle polygonale dans un style assorti à la partie ancienne.

Le cadastre ancien de la commune (1836) représente l'ensemble des bâtiments qui déterminaient un quadrilatère irrégulier. Au sud de la cour, une tour figurée en lavis jaune (en ruines), devait être un vestige de la défense de l'ancien château. Le châtelet d'entrée (inscrit MH 1926) présente une structure élaborée. Chacune de ses tours comprend quatre niveaux, les deux niveaux inférieurs sont séparés par la porte charretière, les deux niveaux supérieurs reliés au revers du châtelet par deux coursières de bois superposées, restituées lors des travaux de restauration de la fin du 19^e siècle.

(*Véronique Orain/Jean-Jacques Rioult, inventaire topographique, 2009*)

Éléments descriptifs

Matériau(x) du gros-oeuvre, mise en oeuvre et revêtement : granite ; pierre de taille ; moellon

Matériau(x) de couverture : ardoise

Étage(s) ou vaisseau(x) : 1 étage carré, étage de comble

Statut, intérêt et protection

L'intérêt du château de Beaumont réside dans l'homogénéité de la reconstruction dont le style néogothique sobre cherche à s'harmoniser avec les vestiges du château préexistant, ou à imiter l'ancien corps de logis rhabillé. La présence de parties constituantes importantes et d'un parc ajoute à la cohérence de l'ensemble.

Intérêt de l'œuvre : à signaler

Éléments remarquables : escalier, portail

Protections : inscrit MH partiellement, 1926, classé MH, 1926/06/19

Statut de la propriété : propriété privée

Présentation

Remarques historiques

Au confluent d'un ruisseau encaissé dans un vallon profond et de la Rance, le site de Beaumont correspond à un ancien éperon barré. Ce lieu sans doute occupé par une fortification dès le début du Moyen Age, est alors tenu par les seigneurs de Guitté au milieu du 12^e siècle, dont Hervé de Guitté, mentionné en 1168 comme baron et vassal direct de Rolland seigneur de Dinan. Cette famille de Guitté semble s'être transportée dès le 14^e siècle à Trélivan, près de Dinan, où elle relève alors l'importante seigneurie de Vauvouleurs. Robin de Guitté, chevalier bachelier, seigneur de Vaucouleurs, combattant à la bataille de Cocherel, maréchal du connétable de France Jean de Beaumanoir en 1371-1374, capitaine de Dinan en 1381, meurt après 1392.

A la même époque, par une filiation à ce jour inconnue, la seigneurie de Guitté et le fief de Beaumont sont passés dans les mains d'une autre famille dont les armes représentant trois pieds de vache ou de bœufs seraient celles d'une famille Piedevache, ancien lignage noble du pays de Rennes dont un ramage aurait pris le nom de Beaumont. Bertrand de Beaumont est ainsi signalé en 1325 comme fils de Mathieu Piedevache de Beaumont.

Alain de Beaumont, chevalier breton, vivant vers 1370, mentionné dans plusieurs comptes ducaux, est peut-être celui qui comparait en 1371 à Pontorson lors de la montre de son cousin Bertrand Du Guesclin. Les comptes de la ville de Bergerac mentionnent ce personnage qui accompagna le connétable dans ses campagnes.

Selon une généalogie des comtes de Meulan ce même Alain de Beaumont dit « Pied de Bœuf », seigneur de Beaumont-Guitté, aurait épousé autour de 1400, Jeanne de Meulan, dame du Molay-Bacon, près de Bayeux. Cette alliance avec une héritière d'un grand lignage de la noblesse normande est peut-être à l'origine de certains aspects du château. En 1480, lors de la montre de noblesse, François de Beaumont, excusé comme appartenant à la maison du comte de Laval, est titulaire d'une fortune considérable s'élevant à 1000 livres de revenu.

Des aspects architecturaux remarquables

Le châtelet d'entrée de Beaumont autrefois rattaché à une enceinte qui devait barrer l'éperon présente une grande qualité de construction et une conception particulièrement élaborée et complexe pour sa petite taille dans laquelle l'aspect fortifié insistant correspond très vraisemblablement à une dimension symbolique et une recherche de prestige. Le même haut niveau de qualité architecturale se retrouve sur le logis dont les fenêtres malgré la restauration du 19^e siècle ont conservé leur modénature authentique. Les lucarnes du comble, les souches des cheminées polygonales et le réseau flamboyant de la baie située en haut de la tour d'escalier permettent de situer la construction aux alentours des années 1460-1480.

La tour d'escalier à pans coupés du logis surmonté d'un volume carré ponctué par un pignon, forme rare et atypique en Bretagne au 15^e siècle est en revanche fréquente dans le Bessin et la campagne de Caen. Les attaches normandes de Jeanne de Meulan, dame de Beaumont, au 15^e siècle peuvent expliquer ce parti architectural remarquable. La présence d'une chapelle en lieu en place de l'habituelle pièce haute qui surmonte les tours d'escaliers des manoirs est également tout à fait exceptionnelle et n'a pas reçu à ce jour d'explication.

Références documentaires

Documents figurés

- **Guitté. Section A1 en 3 feuilles dite de la Corgniais**
Guitté. Section A1 en 3 feuilles dite de la Corgniais. Plan cadastral, dessin, Jean Dartois, géomètre, [1836]. (A.D. 22 ; série 3 P 71).
- **GUITTÉ (C.-du-N.) - Parc du château de Beaumont à M. le Comte Henri de Carné-Trécesson. 120**
GUITTÉ (C.-du-N.) - Parc du château de Beaumont à M. le Comte Henri de Carné-Trécesson. 120
Collection Le Marchand, Medréac (A.D.35, 6 Fi Guitté 02).
- **GUITTÉ (C.-du-N.) - Château de Beaumont à M. le Comte Henri de Carné-Trécesson. 121**
GUITTÉ (C.-du-N.) - Château de Beaumont à M. le Comte Henri de Carné-Trécesson. 121 Collection Le Marchand, Medréac (A.D.35, 6 Fi Guitté 03).
- **GUITTÉ (C.-du-N.) - Portail de Beaumont à M. le Comte Henri de Carné-Trécesson. 138**
GUITTÉ (C.-du-N.) - Portail de Beaumont à M. le Comte Henri de Carné-Trécesson. 138 Collection Le Marchand, Medréac (A.D.35, 6 Fi Guitté 04).
- **GUITTÉ (C.-du-N.) - Château de Beaumont à M. le Comte Henri de Carné-Trécesson. 196**
GUITTÉ (C.-du-N.) - Château de Beaumont à M. le Comte Henri de Carné-Trécesson. 196.- Collection Le Marchand, Medréac (A.D.35, 6 Fi Guitté 05).

Bibliographie

- **Le Poudouvre et le canton de Dinan-Est, H. Frotier de la Messelière**
FROTIER DE LA MESSELIÈRE, Henri. **Le Poudouvre et le canton de Dinan-Est. Leurs monuments, leurs fiefs, leurs manoirs et leurs possesseurs. Etude historique et Catalogue illustré des Monuments de cette région.** Saint-Brieuc : Les Presses Bretonnes, 1949.
- **Le patrimoine des communes des Côtes-d'Armor**
COLLECTIF. **Le patrimoine des communes des Côtes-d'Armor.** Collection : Le patrimoine des communes de France. Paris : Flohic éditions 1998, 2 tomes.

Liens web

- Lien vers la base Architecture Mérimée (notice Monuments Historiques) : <https://www.pop.culture.gouv.fr/notice/merimee/PA00089190>

Annexe 1

Etude d'inventaire sur le canton de Caulnes, 1966 :

Lien [PDF](#)

Illustrations



Extrait du cadastre de 1836
Repro. Véronique Orain,
Phot. Auteur inconnu
IVR53_20092210800NUCA



Vue générale du château,
enquête de 1969
Phot. Guy Artur
IVR53_19692200156V



Façade sud, détail, enquête de 1969
Phot. Guy Artur
IVR53_19692200162V



Châtelet d'entrée, vue
générale sud, enquête de 1969
Phot. Guy Artur
IVR53_19692200157V



Châtelet d'entrée, vue
générale sud, enquête de 1969
Phot. Guy Artur
IVR53_19692200158V



Châtelet d'entrée, façade
nord, enquête de 1969
Phot. Guy Artur
IVR53_19692200160V



Châtelet, façade sud,
détail, enquête de 1969
Phot. Guy Artur
IVR53_19692200159V



Communs, façade
ouest, enquête de 1969
Phot. Guy Artur
IVR53_19692200161V



Château, vue générale sur la Rance
Phot. Norbert Lambart
IVR53_20102202784NUCA



Château, vue sur la Rance
Phot. Norbert Lambart
IVR53_20102202783NUCA



Château, vue générale de la
façade donnant sur la Rance
Phot. Norbert Lambart
IVR53_20102202787NUCA



Château, façade donnant
sur la Rance, détail
Phot. Norbert Lambart
IVR53_20102202785NUCA



Château, façade donnant
sur la Rance, détail
Phot. Norbert Lambart
IVR53_20102202788NUCA



Château, façade donnant
sur la Rance, détail
Phot. Norbert Lambart
IVR53_20102202789NUCA



Château, façade donnant
sur la Rance, détail
Phot. Norbert Lambart
IVR53_20102202786NUCA



Châtelet d'entrée
Phot. Norbert Lambart
IVR53_20102202730NUCA



Châtelet d'entrée
Phot. Norbert Lambart
IVR53_20102202731NUCA



Châtelet d'entrée, détail
Phot. Norbert Lambart
IVR53_20102202732NUCA



Châtelet d'entrée, détail
Phot. Norbert Lambart
IVR53_20102202733NUCA



Vue du site, château et commons
Phot. Norbert Lambart
IVR53_20102202737NUCA



Châtelet d'entrée, vue arrière
Phot. Norbert Lambart
IVR53_20102202790NUCA



Communs et châtelet d'entrée
Phot. Norbert Lambart
IVR53_20102202792NUCA



Châtelet d'entrée, vue arrière
Phot. Norbert Lambart
IVR53_20102202791NUCA



Vue du site, château et commons
Phot. Norbert Lambart
IVR53_20102202738NUCA



Logis et commons
Phot. Norbert Lambart
IVR53_20102202735NUCA



Communs
Phot. Norbert Lambart
IVR53_20102202736NUCA



Château
Phot. Norbert Lambart
IVR53_20102203026NUCA



Château
Phot. Norbert Lambart
IVR53_20102203027NUCA



Château, vue générale
Phot. Norbert Lambart
IVR53_20102203039NUCA



Château, vue générale
Phot. Norbert Lambart
IVR53_20102203038NUCA



Château, vue générale
Phot. Norbert Lambart
IVR53_20102203041NUCA



Château, vue générale
Phot. Norbert Lambart
IVR53_20102203043NUCA

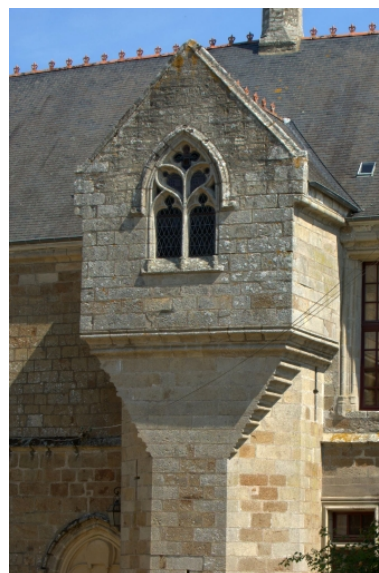

Château, détail, chapelle
haute sur tour d'escalier
Phot. Norbert Lambart
IVR53_20102203037NUCA



Château, vue partielle, pignon
Phot. Norbert Lambart
IVR53_20102203040NUCA



Château, détail, lucarne
Phot. Norbert Lambart
IVR53_20102203028NUCA



Château, détail, lucarne
Phot. Norbert Lambart
IVR53_20102203036NUCA



Château, détail, épi de faitage
Phot. Norbert Lambart
IVR53_20102203031NUCA



Château, détail, baie de la chapelle
Phot. Norbert Lambart
IVR53_20102203029NUCA



Château, détail, baie
Phot. Norbert Lambart
IVR53_20102203032NUCA



Château, détail, porte
Phot. Norbert Lambart
IVR53_20102203030NUCA



Château, détail, porte
Phot. Norbert Lambart
IVR53_20102203033NUCA



Château, détail,
mouluration de la porte
Phot. Norbert Lambart
IVR53_20102203035NUCA



Château, détail,
mouluration de la porte
Phot. Norbert Lambart
IVR53_20102203034NUCA



Vue de situation
Phot. Elise Lauranceau
IVR53_20042209058NUCB

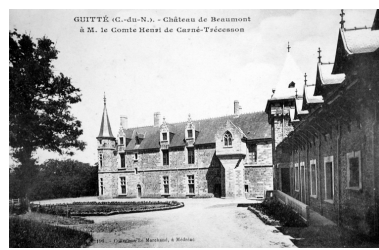

Vue générale
Phot. Elise Lauranceau
IVR53_20042209054NUCB



Vue du châtelet d'entrée
Phot. Elise Lauranceau
IVR53_20042209056NUCB

Dossiers liés

Dossiers de synthèse :

Les châteaux du 19^e siècle en Bretagne (IA35046224)

Présentation de la commune de Guitté (IA22015334) Bretagne, Côtes-d'Armor, Guitté

Oeuvre(s) contenue(s) :

Auteur(s) du dossier : Service régional de l'Inventaire de Bretagne, Elise Lauranceau, Véronique Orain, Jean-Jacques Rioult

Copyright(s) : (c) Inventaire général ; (c) Région Bretagne



Extrait du cadastre de 1836

IVR53_20092210800NUCA

Auteur de l'illustration (reproduction) : Véronique Orain, Auteur de l'illustration : Auteur inconnu

Technique de relevé : relevé manuel ;

(c) Conseil général des Côtes-d'Armor

reproduction soumise à autorisation du titulaire des droits d'exploitation



Vue générale du château, enquête de 1969

IVR53_19692200156V

Auteur de l'illustration : Guy Artur

(c) Inventaire général, ADAGP

reproduction soumise à autorisation du titulaire des droits d'exploitation



Façade sud, détail, enquête de 1969

IVR53_19692200162V

Auteur de l'illustration : Guy Artur

(c) Inventaire général, ADAGP

reproduction soumise à autorisation du titulaire des droits d'exploitation



Châtelet d'entrée, vue générale sud, enquête de 1969

IVR53_19692200157V

Auteur de l'illustration : Guy Artur

(c) Inventaire général, ADAGP

reproduction soumise à autorisation du titulaire des droits d'exploitation



Châtelet d'entrée, vue générale sud, enquête de 1969

IVR53_19692200158V

Auteur de l'illustration : Guy Artur

(c) Inventaire général, ADAGP

reproduction soumise à autorisation du titulaire des droits d'exploitation



Châtelet d'entrée, façade nord, enquête de 1969

IVR53_19692200160V

Auteur de l'illustration : Guy Artur

(c) Inventaire général, ADAGP

reproduction soumise à autorisation du titulaire des droits d'exploitation



Châtelet, façade sud, détail, enquête de 1969

IVR53_19692200159V

Auteur de l'illustration : Guy Artur

(c) Inventaire général, ADAGP

reproduction soumise à autorisation du titulaire des droits d'exploitation



Communs, façade ouest, enquête de 1969

IVR53_19692200161V

Auteur de l'illustration : Guy Artur

(c) Inventaire général, ADAGP

reproduction soumise à autorisation du titulaire des droits d'exploitation



Château, vue générale sur la Rance

IVR53_20102202784NUCA

Auteur de l'illustration : Norbert Lambart

(c) Région Bretagne

reproduction soumise à autorisation du titulaire des droits d'exploitation



Château, vue sur la Rance

IVR53_20102202783NUCA

Auteur de l'illustration : Norbert Lambart

(c) Région Bretagne

reproduction soumise à autorisation du titulaire des droits d'exploitation



Château, vue générale de la façade donnant sur la Rance

IVR53_20102202787NUCA

Auteur de l'illustration : Norbert Lambart

(c) Région Bretagne

reproduction soumise à autorisation du titulaire des droits d'exploitation



Château, façade donnant sur la Rance, détail

IVR53_20102202785NUCA

Auteur de l'illustration : Norbert Lambart

(c) Région Bretagne

reproduction soumise à autorisation du titulaire des droits d'exploitation



Château, façade donnant sur la Rance, détail

IVR53_20102202788NUCA

Auteur de l'illustration : Norbert Lambart

(c) Région Bretagne

reproduction soumise à autorisation du titulaire des droits d'exploitation



Château, façade donnant sur la Rance, détail

IVR53_20102202789NUCA

Auteur de l'illustration : Norbert Lambart

(c) Région Bretagne

reproduction soumise à autorisation du titulaire des droits d'exploitation



Château, façade donnant sur la Rance, détail

IVR53_20102202786NUCA

Auteur de l'illustration : Norbert Lambart

(c) Région Bretagne

reproduction soumise à autorisation du titulaire des droits d'exploitation



Châtelet d'entrée

IVR53_20102202730NUCA

Auteur de l'illustration : Norbert Lambart

(c) Région Bretagne

reproduction soumise à autorisation du titulaire des droits d'exploitation



Châtelet d'entrée

IVR53_20102202731NUCA

Auteur de l'illustration : Norbert Lambart

(c) Région Bretagne

reproduction soumise à autorisation du titulaire des droits d'exploitation



Châtelet d'entrée, détail

IVR53_20102202732NUCA

Auteur de l'illustration : Norbert Lambart

(c) Région Bretagne

reproduction soumise à autorisation du titulaire des droits d'exploitation



Châtelet d'entrée, détail

IVR53_20102202733NUCA

Auteur de l'illustration : Norbert Lambart

(c) Région Bretagne

reproduction soumise à autorisation du titulaire des droits d'exploitation



Vue du site, château et communs

IVR53_20102202737NUCA

Auteur de l'illustration : Norbert Lambart

(c) Région Bretagne

reproduction soumise à autorisation du titulaire des droits d'exploitation



Châtelet d'entrée, vue arrière

IVR53_20102202790NUCA

Auteur de l'illustration : Norbert Lambart

(c) Région Bretagne

reproduction soumise à autorisation du titulaire des droits d'exploitation



Communs et châtelet d'entrée

IVR53_20102202792NUCA

Auteur de l'illustration : Norbert Lambart

(c) Région Bretagne

reproduction soumise à autorisation du titulaire des droits d'exploitation



Châtelet d'entrée, vue arrière

IVR53_20102202791NUCA

Auteur de l'illustration : Norbert Lambart

(c) Région Bretagne

reproduction soumise à autorisation du titulaire des droits d'exploitation



Vue du site, château et communs

IVR53_20102202738NUCA

Auteur de l'illustration : Norbert Lambart

(c) Région Bretagne

reproduction soumise à autorisation du titulaire des droits d'exploitation



Logis et communs

IVR53_20102202735NUCA

Auteur de l'illustration : Norbert Lambart

(c) Région Bretagne

reproduction soumise à autorisation du titulaire des droits d'exploitation



Communs

IVR53_20102202736NUCA

Auteur de l'illustration : Norbert Lambart

(c) Région Bretagne

reproduction soumise à autorisation du titulaire des droits d'exploitation



Château

IVR53_20102203026NUCA

Auteur de l'illustration : Norbert Lambart

(c) Région Bretagne

reproduction soumise à autorisation du titulaire des droits d'exploitation



Château

IVR53_20102203027NUCA

Auteur de l'illustration : Norbert Lambart

(c) Région Bretagne

reproduction soumise à autorisation du titulaire des droits d'exploitation



Château, vue générale

IVR53_20102203039NUCA

Auteur de l'illustration : Norbert Lambart

(c) Région Bretagne

reproduction soumise à autorisation du titulaire des droits d'exploitation



Château, vue générale

IVR53_20102203038NUCA

Auteur de l'illustration : Norbert Lambart

(c) Région Bretagne

reproduction soumise à autorisation du titulaire des droits d'exploitation



Château, vue générale

IVR53_20102203041NUCA

Auteur de l'illustration : Norbert Lambart

(c) Région Bretagne

reproduction soumise à autorisation du titulaire des droits d'exploitation



Château, vue générale

IVR53_20102203043NUCA

Auteur de l'illustration : Norbert Lambart

(c) Région Bretagne

reproduction soumise à autorisation du titulaire des droits d'exploitation



Château, détail, chapelle haute sur tour d'escalier

IVR53_20102203037NUCA

Auteur de l'illustration : Norbert Lambart

(c) Région Bretagne

reproduction soumise à autorisation du titulaire des droits d'exploitation



Château, vue partielle, pignon

IVR53_20102203040NUCA

Auteur de l'illustration : Norbert Lambart

(c) Région Bretagne

reproduction soumise à autorisation du titulaire des droits d'exploitation



Château, détail, lucarne

IVR53_20102203028NUCA

Auteur de l'illustration : Norbert Lambart

(c) Région Bretagne

reproduction soumise à autorisation du titulaire des droits d'exploitation



Château, détail, lucarne

IVR53_20102203036NUCA

Auteur de l'illustration : Norbert Lambart

(c) Région Bretagne

reproduction soumise à autorisation du titulaire des droits d'exploitation



Château, détail, épi de faitage

IVR53_20102203031NUCA

Auteur de l'illustration : Norbert Lambart

(c) Région Bretagne

reproduction soumise à autorisation du titulaire des droits d'exploitation



Château, détail, baie de la chapelle

IVR53_20102203029NUCA

Auteur de l'illustration : Norbert Lambart

(c) Région Bretagne

reproduction soumise à autorisation du titulaire des droits d'exploitation



Château, détail, baie

IVR53_20102203032NUCA

Auteur de l'illustration : Norbert Lambart

(c) Région Bretagne

reproduction soumise à autorisation du titulaire des droits d'exploitation



Château, détail, porte

IVR53_20102203030NUCA

Auteur de l'illustration : Norbert Lambart

(c) Région Bretagne

reproduction soumise à autorisation du titulaire des droits d'exploitation



Château, détail, porte

IVR53_20102203033NUCA

Auteur de l'illustration : Norbert Lambart

(c) Région Bretagne

reproduction soumise à autorisation du titulaire des droits d'exploitation



Château, détail, mouluration de la porte

IVR53_20102203035NUCA

Auteur de l'illustration : Norbert Lambart

(c) Région Bretagne

reproduction soumise à autorisation du titulaire des droits d'exploitation



Château, détail, mouluration de la porte

IVR53_20102203034NUCA

Auteur de l'illustration : Norbert Lambart

(c) Région Bretagne

reproduction soumise à autorisation du titulaire des droits d'exploitation



Vue de situation

IVR53_20042209058NUCB

Auteur de l'illustration : Elise Lauranceau

(c) Inventaire général, ADAGP

reproduction soumise à autorisation du titulaire des droits d'exploitation



Vue générale

IVR53_20042209054NUCB

Auteur de l'illustration : Elise Lauranceau

(c) Inventaire général, ADAGP

reproduction soumise à autorisation du titulaire des droits d'exploitation



Vue du châteleet d'entrée

IVR53_20042209056NUCB

Auteur de l'illustration : Elise Lauranceau

(c) Inventaire général, ADAGP

reproduction soumise à autorisation du titulaire des droits d'exploitation